



# คู่มือการประกันคุณภาพภายในสถานศึกษา ระดับการศึกษาปฐมวัย และระดับการศึกษาขั้นพื้นฐาน สังกัดองค์กรปกครองส่วนท้องถิ่น กระทรวงมหาดไทย (ฉบับปรับปรุง สำหรับปีการศึกษา 2562 เป็นต้นไป)



กลุ่มงานส่งเสริมการจัดการศึกษาท้องถิ่น  
กองส่งเสริมและพัฒนาการจัดการศึกษาท้องถิ่น  
กรมส่งเสริมการปกครองท้องถิ่น กระทรวงมหาดไทย

คู่มือการประกันคุณภาพภายในสถานศึกษา  
ระดับการศึกษาปฐมวัย และระดับการศึกษาขั้นพื้นฐาน  
สังกัดองค์กรปกครองส่วนท้องถิ่น กระทรวงมหาดไทย

กลุ่มงานส่งเสริมการจัดการศึกษาท้องถิ่น  
กองส่งเสริมและพัฒนาการจัดการศึกษาท้องถิ่น  
กรมส่งเสริมการปกครองท้องถิ่น กระทรวงมหาดไทย

## คำนำ

ในปัจจุบันเป็นที่ยอมรับกันว่าคุณภาพและมาตรฐานการศึกษาเป็นสิ่งสำคัญซึ่งทุกฝ่ายที่มีส่วนร่วมในการจัดการศึกษาจะต้องตระหนักและดำเนินการให้บรรลุผลตามมาตรฐานการศึกษาที่กำหนดไว้ ระบบประกันคุณภาพการศึกษาจึงเป็นกลไกสำคัญที่จะช่วยให้การพัฒนาคุณภาพและมาตรฐานการศึกษาได้ อย่างมีประสิทธิภาพ พระราชบัญญัติการศึกษาแห่งชาติ พ.ศ. ๒๕๔๒ และที่แก้ไขเพิ่มเติมถึง (ฉบับที่ ๓) พ.ศ. ๒๕๕๓ หมวด ๖ มาตรา ๔๘ ได้ระบุให้หน่วยงานต้นสังกัดและสถานศึกษาจัดให้มีระบบการประกันคุณภาพภายในของสถานศึกษาและให้ถือว่าการประกันคุณภาพภายในเป็นส่วนหนึ่งของกระบวนการบริหาร การศึกษาที่ต้องดำเนินการอย่างต่อเนื่อง โดยให้มีการจัดทำรายงานประจำปีเสนอต่อหน่วยงานต้นสังกัด และหน่วยงานที่เกี่ยวข้อง เพื่อนำไปสู่การพัฒนาคุณภาพตามมาตรฐานการศึกษา รวมทั้งเพื่อรองรับการ ประเมินคุณภาพภายนอกต่อไป โดยกระทรวงมหาดไทยได้ประกาศมาตรฐานการศึกษาระดับปฐมวัย มาตรฐานการศึกษาระดับขั้นพื้นฐาน และแนวทางปฏิบัติในการดำเนินงานการประกันคุณภาพการศึกษา เพื่อการประกันคุณภาพภายในโรงเรียนสังกัดองค์กรปกครองส่วนท้องถิ่น โดยกำหนดมาตรฐานและประเด็น การพิจารณาให้มีจำนวนน้อยลง กระชับ และสะท้อนถึงคุณภาพอย่างแท้จริง เน้นการประเมินตามสภาพจริง ไม่ยุ่งยาก สร้างมาตรฐานระบบการประเมิน เพื่อลดภาระการจัดเก็บข้อมูล ลดการทำเอกสารที่ใช้ใน การประเมิน แนวทางการประเมินคุณภาพของสถานศึกษาจะเน้นการเก็บข้อมูลในเชิงคุณภาพตามบริบท ของสถานศึกษา ไม่เพิ่มภาระการจัดทำเอกสารให้สถานศึกษา รวมทั้งพัฒนาผู้ประเมินภายในให้มีมาตรฐาน มีความน่าเชื่อถือ สามารถให้คำชี้แนะและให้คำปรึกษาแก่สถานศึกษาได้ ปรับกระบวนการตัดสินในการประเมินที่มี เป้าหมายเพื่อพัฒนา (Evaluation and Development) บนพื้นฐานบริบทของสถานศึกษา และ มาตรฐานการศึกษาของสถานศึกษากำหนดและร่วมรับผิดชอบต่อผลการจัดการศึกษาที่เกิดขึ้น

เอกสารเล่มนี้ จัดทำขึ้นตามกรอบกฎกระทรวงการประกันคุณภาพการศึกษา พ.ศ. ๒๕๖๑ นโยบายปฏิรูประบบการประเมินและประกันคุณภาพการศึกษาของสถานศึกษา และประกาศมาตรฐาน การศึกษาระดับปฐมวัย มาตรฐานการศึกษาระดับการศึกษาขั้นพื้นฐาน แนวทางปฏิบัติในการดำเนินงาน การประกันคุณภาพการศึกษาเพื่อการประกันคุณภาพภายในโรงเรียนสังกัดองค์กรปกครองส่วนท้องถิ่น พ.ศ. ๒๕๖๑ สำหรับให้สถานศึกษาใช้เป็นแนวทางดำเนินงานเพื่อการประกันคุณภาพภายในของ สถานศึกษา และเตรียมการสำหรับการประเมินคุณภาพภายนอก ซึ่งจะทำให้เกิดความมั่นใจแก่ผู้มีส่วน เกี่ยวข้องทุกฝ่ายว่าการจัดการศึกษาของสถานศึกษามีคุณภาพ ได้มาตรฐาน และคงรักษาไว้ซึ่งมาตรฐาน จากการดำเนินงานประกันคุณภาพภายในของสถานศึกษา

กรมส่งเสริมการปกครองท้องถิ่น หวังว่าสถานศึกษาในสังกัดองค์กรปกครองส่วนท้องถิ่น จะได้รับ ประโยชน์จากการศึกษาเอกสารเล่มนี้ ใช้เป็นแนวทางในการกำหนดกรอบและแนวทางการดำเนินการ ประกันคุณภาพภายในของสถานศึกษา เพื่อพัฒนาคุณภาพการศึกษาสู่เป้าหมายตามมาตรฐาน ที่ สถานศึกษากำหนด ทั้งนี้ ขอขอบคุณผู้ทรงคุณวุฒิ ผู้บริหาร ศึกษานิเทศก์ ครู และบุคลากรที่เกี่ยวข้อง ทุกท่านที่มีส่วนร่วมในการจัดทำเอกสารเล่มนี้ให้สมบูรณ์ สามารถนำไปปฏิบัติงานได้อย่างมีประสิทธิภาพ และประสิทธิผลต่อไป

กรมส่งเสริมการปกครองท้องถิ่น

# สารบัญ

หน้า

<b>บทที่ ๑</b>	<b>บทนำ</b> .....	๑
	ความสำคัญและความจำเป็นในการกำหนดมาตรฐานการศึกษา.....	๒
	แนวคิดในการกำหนดมาตรฐานการศึกษา.....	๔
	มาตรฐานกับการประกันคุณภาพการศึกษา.....	๕
<b>บทที่ ๒</b>	<b>มาตรฐานการศึกษา คำอธิบาย และระดับคุณภาพ</b> .....	๗
	มาตรฐานการศึกษาระดับปฐมวัย.....	๘
	มาตรฐานการศึกษาระดับการศึกษาขั้นพื้นฐาน.....	๑๕
<b>บทที่ ๓</b>	<b>การดำเนินการประกันคุณภาพภายในสถานศึกษา</b> .....	๒๔
	หลักการการประกันคุณภาพภายในสถานศึกษา.....	๒๔
	แนวทางการประกันคุณภาพการศึกษาภายในสถานศึกษา.....	๒๕
	กรอบแนวคิดในการกำหนดมาตรฐานการศึกษาของกระทรวงมหาดไทย.....	๒๘
	กรอบแนวคิดในการกำหนดมาตรฐานการศึกษาของสถานศึกษา.....	๓๑
	รูปแบบการประเมินคุณภาพภายในสถานศึกษาแนวใหม่.....	๓๖
	การพิจารณาผลการประเมินคุณภาพการศึกษา.....	๔๐
	การดำเนินงานของหน่วยงานต้นสังกัด.....	๔๑
<b>บทที่ ๔</b>	<b>การเขียนรายงานผลการประเมินตนเองของสถานศึกษา</b> .....	๔๓
	ความสำคัญของรายงานผลการประเมินตนเอง.....	๔๓
	กระบวนการจัดทำรายงานผลการประเมินตนเอง.....	๔๓
	องค์ประกอบของรายงานผลการประเมินตนเอง.....	๔๖
	ตัวอย่างการเขียนรายงานการประเมินตนเอง.....	๔๗
	- บทสรุปสำหรับผู้บริหาร.....	๕๑
	- สรุปผลการประเมินคุณภาพภายในสถานศึกษา.....	๕๒
	- ส่วนที่ ๑ ข้อมูลพื้นฐาน.....	๕๓
	- ส่วนที่ ๒ ผลการประเมินตนเองของสถานศึกษา.....	๙๐
	- ส่วนที่ ๓ เอกสารประกอบการพิจารณา Best Practices.....	๙๗

## สารบัญ (ต่อ)

หน้า

ภาคผนวก.....๑๐๕

### ภาคผนวก ก

- ตารางรายละเอียดการเปรียบเทียบมาตรฐานการศึกษาระดับปฐมวัยและการศึกษาขั้นพื้นฐาน

### ภาคผนวก ข

- แบบเก็บรวบรวมข้อมูลมาตรฐานการศึกษาระดับปฐมวัย

### ภาคผนวก ค

- แบบเก็บรวบรวมข้อมูลมาตรฐานการศึกษาระดับขั้นพื้นฐาน

### ภาคผนวก ง

- ตัวอย่างประกาศมาตรฐานและประกาศกำหนดค่าเป้าหมายมาตรฐานการศึกษาของสถานศึกษาระดับปฐมวัยและระดับการศึกษาขั้นพื้นฐาน

คณะทำงาน

## บทที่ ๑ บทนำ

การศึกษาเป็นกระบวนการที่ทำให้คนมีความรู้และคุณสมบัติต่างๆ ที่ช่วยให้คนนั้นอยู่รอดในโลกได้เป็นประโยชน์ต่อตนเอง ครอบครัวและสังคมส่วนรวม (สมเด็จพระเทพรัตนราชสุดาฯ สยามบรมราชกุมารี, ๒๕๔๕) ดังนั้นคุณภาพการศึกษาจึงสะท้อนถึงคุณภาพคนที่เป็นผลผลิตของการจัดการศึกษา ในบริบทของสังคมไทยในปัจจุบัน รูปแบบการศึกษาส่วนใหญ่เป็นการศึกษาในระบบ ดังนั้นสถานศึกษาจึงเป็นหน่วยงานหลักที่มีหน้าที่ในการจัดการศึกษา โดยเฉพาะในระดับการศึกษาขั้นพื้นฐาน อย่างไรก็ตามในสถานการณ์ปัจจุบันสถานศึกษาส่วนใหญ่ยังมีความเหลื่อมล้ำแตกต่างกัน ทั้งในด้านงบประมาณ คุณภาพ บุคลากรหรือแม้แต่ปัจจัยด้านผู้เรียน รวมทั้งปัจจัยอื่น ๆ เช่น ความร่วมมือของคณะกรรมการสถานศึกษา การสนับสนุนจากชุมชน หน่วยงานหรือองค์กรที่อยู่ใกล้เคียง สถานศึกษา การสนับสนุนจากองค์กรปกครองส่วนท้องถิ่น สิ่งเหล่านี้ส่งผลกระทบต่อคุณภาพการจัดการศึกษา อีกทั้งปัจจุบันสถานศึกษามีอิสระในการบริหารจัดการด้วยตนเอง มีการพัฒนาหลักสูตรสถานศึกษาเอง คุณภาพผู้เรียน และคุณภาพบริหารจัดการจึงมีความแตกต่างกัน ดังนั้น พระราชบัญญัติการศึกษาแห่งชาติ พ.ศ. ๒๕๔๒ และที่แก้ไขเพิ่มเติม (ฉบับที่ ๒) พ.ศ. ๒๕๔๕ จึงกำหนดให้หน่วยงานต้นสังกัดและสถานศึกษาจัดให้มีระบบการประกันคุณภาพภายในของสถานศึกษา อันนำไปสู่การกำหนดให้มีมาตรฐานการศึกษา

สำหรับสถานศึกษาในสังกัดองค์กรปกครองส่วนท้องถิ่น ได้มีระบบประกันคุณภาพการศึกษามาตั้งแต่ปีการศึกษา ๒๕๒๘ จนกระทั่งสถานศึกษาทุกแห่งได้มีระบบการประกันคุณภาพการศึกษาตามพระราชบัญญัติการศึกษาแห่งชาติ พ.ศ. ๒๕๔๒ มากกว่าสิบปี แต่กระแสนสังคมก็ยังคงมีการวิพากษ์วิจารณ์ว่าระบบประกันคุณภาพภายในของสถานศึกษายังไม่เข้มแข็ง สถานศึกษาไม่ได้สร้างระบบประกันคุณภาพให้เกิดอย่างเข้มแข็ง มุ่งเน้นการปรับปรุงเพื่อให้ผ่านเกณฑ์การประเมินคุณภาพภายนอกเท่านั้น ด้วยเหตุนี้ กระทรวงมหาดไทยจึงได้ประกาศมาตรฐานการศึกษาระดับปฐมวัย มาตรฐานการศึกษาขั้นพื้นฐาน และแนวทางปฏิบัติในการดำเนินงานการประกันคุณภาพการศึกษาเพื่อการประกันคุณภาพภายในสถานศึกษาสังกัดองค์กรปกครองส่วนท้องถิ่น ประกาศใช้เมื่อวันที่ ๓๑ ตุลาคม พ.ศ. ๒๕๖๑ สำหรับให้สถานศึกษาใช้เป็นแนวทางในการดำเนินงานเพื่อการประกันคุณภาพภายในของสถานศึกษา และเตรียมการสำหรับการประเมินคุณภาพภายนอกซึ่งจะทำให้เกิดความมั่นใจแก่ผู้มีส่วนเกี่ยวข้องทุกฝ่ายว่าการจัดการศึกษาของสถานศึกษามีคุณภาพได้มาตรฐาน และคงรักษาไว้ซึ่งมาตรฐานจากการดำเนินงานประกันคุณภาพภายในสถานศึกษา โดยกำหนดให้สถานศึกษาต้องพัฒนาระบบการประกันคุณภาพภายในสถานศึกษาด้วยการมีส่วนร่วมกับหน่วยงานที่เกี่ยวข้อง และให้สถานศึกษาในสังกัดองค์กรปกครองส่วนท้องถิ่นดำเนินการ ดังนี้

๑. ให้สถานศึกษาแต่ละแห่งจัดให้มีระบบการประกันคุณภาพการศึกษาภายในสถานศึกษาเพื่อให้เกิดการพัฒนาและเพื่อเป็นกลไกในการควบคุม ตรวจสอบคุณภาพการศึกษาของสถานศึกษาให้เกิดการพัฒนา และสร้างความเชื่อมั่นให้กับสังคม ชุมชน และผู้มีส่วนเกี่ยวข้อง

๒. การดำเนินการจัดระบบประกันคุณภาพการศึกษาภายในสถานศึกษาให้ดำเนินการ ดังนี้

๒.๑ กำหนดมาตรฐานการศึกษาของสถานศึกษาให้เป็นไปตามมาตรฐานการศึกษา ระดับการศึกษาปฐมวัยและหรือระดับการศึกษาขั้นพื้นฐานที่กระทรวงศึกษาธิการประกาศใช้ และให้สถานศึกษากำหนดเป้าหมายความสำเร็จตามมาตรฐานของสถานศึกษาตามบริบทโดยความเห็นชอบของคณะกรรมการสถานศึกษาทั้งนี้

สามารถเพิ่มเติมประเด็นในมาตรฐานการศึกษาของสถานศึกษา นอกเหนือจากที่กระทรวงศึกษาธิการประกาศใช้ โดยสถานศึกษาและผู้เกี่ยวข้องดำเนินการและรับผิดชอบร่วมกัน

๒.๒ จัดทำแผนพัฒนาการศึกษา ๔ ปี แผนปฏิบัติการประจำปีงบประมาณ และแผนปฏิบัติการประจำปีการศึกษาให้มีความสอดคล้องกับสภาพปัญหาและความต้องการจำเป็นของสถานศึกษาอย่างเป็นระบบ โดยสะท้อนคุณภาพความสำเร็จอย่างชัดเจนตามมาตรฐานการศึกษาของสถานศึกษา

๒.๓ ดำเนินการตามแผนพัฒนาการศึกษา ๔ ปี แผนการปฏิบัติประจำปีงบประมาณ และแผนปฏิบัติการประจำปีการศึกษา

๒.๔ ประเมินผลการดำเนินการเพื่อพัฒนาสถานศึกษาภายในสถานศึกษา โดยกำหนดผู้รับผิดชอบ และวิธีการที่เหมาะสม

๒.๕ ติดตามผลการดำเนินการเพื่อพัฒนาสถานศึกษาให้มีคุณภาพตามมาตรฐานของสถานศึกษา และนำผลการติดตามไปใช้ประโยชน์ในการปรับปรุงพัฒนา

๒.๖ จัดทำรายงานผลการประเมินตนเอง (Self-Assessment Report : SAR) ตามมาตรฐานการศึกษาของสถานศึกษานำเสนอรายงานผลการประเมินตนเองต่อคณะกรรมการสถานศึกษาขั้นพื้นฐานเพื่อให้ความเห็นชอบและจัดส่งรายงานดังกล่าวต่อหน่วยงานต้นสังกัดเป็นประจำทุกปี

๒.๗ พัฒนาสถานศึกษาให้มีคุณภาพโดยพิจารณาจากรายงานผลการประเมินตนเอง (Self-Assessment Report : SAR) และตามคำแนะนำของหน่วยงานต้นสังกัดหรือกรมส่งเสริมการปกครองท้องถิ่น เพื่อให้การประกันคุณภาพการศึกษาเป็นไปอย่างมีประสิทธิภาพและพัฒนาอย่างต่อเนื่อง

๓. ให้สถานศึกษาแต่ละแห่งให้ความร่วมมือกับสำนักงานรับรองมาตรฐานและประเมินคุณภาพการศึกษา (สมศ.) ในการประเมินคุณภาพภายนอก เพื่อปรับปรุงและพัฒนาคุณภาพภายนอก เพื่อปรับปรุงและพัฒนาคุณภาพการศึกษาตามข้อเสนอแนะของสำนักงานรับรองคุณภาพการศึกษา (สมศ.) และหน่วยงานต้นสังกัดหรือหน่วยงานกำกับดูแล เพื่อนำไปสู่การพัฒนาคุณภาพและมาตรฐานการศึกษาต่อไป

### **ความสำคัญและความจำเป็นในการกำหนดมาตรฐานการศึกษา**

มาตรฐานการศึกษาเป็นข้อกำหนดเกี่ยวกับคุณลักษณะคุณภาพที่พึงประสงค์ที่ต้องการให้เกิดขึ้นในสถานศึกษาทุกแห่ง มาตรฐานถูกกำหนดขึ้นเพื่อใช้เป็นหลักเทียบเคียงสำหรับการส่งเสริมและกำกับ ดูแล การตรวจสอบ การประเมินผลและการประกันคุณภาพการศึกษา การกำหนดให้มีมาตรฐานการศึกษาทำให้เกิดโอกาสเท่าเทียมกันในการพัฒนาคุณภาพการศึกษา เพราะสถานศึกษาทุกแห่งรู้ว่าเป้าหมายการพัฒนาที่แท้จริงอยู่ที่ใด การกำหนดให้มีมาตรฐานการศึกษาจึงเป็นการให้ความสำคัญกับการจัดการศึกษา ๒ ประการ คือ

๑. สถานศึกษาทุกแห่งมีเกณฑ์เปรียบเทียบกับมาตรฐานการศึกษาเป็นมาตรฐานการศึกษาเดียวกัน
๒. มาตรฐานการศึกษาทำให้สถานศึกษาเข้าใจชัดเจนว่าจะพัฒนาคุณภาพการศึกษาไปในทิศทางใด

ดังนั้น หากมีการติดตาม ตรวจสอบคุณภาพการศึกษา เพื่อประเมินความก้าวหน้าหรือมีการประเมินเพื่อรองรับมาตรฐานการศึกษาโดยองค์กรภายนอก สถานศึกษาก็สามารถเตรียมตัวให้พร้อมในการประเมินนั้นๆ ได้

การกำหนดมาตรฐานการศึกษาเป็นการกำหนดความคาดหวังให้ชัดเจนทั้งครู ผู้บริหาร พ่อแม่ ผู้ปกครอง ชุมชนและหน่วยงานต่างๆ ที่มีส่วนเกี่ยวข้องในการจัดการศึกษา หากไม่มีมาตรฐาน สารธารณชนก็จะไม่ทราบว่าสาระสำคัญที่แท้จริงของการจัดการศึกษาอยู่ที่ใด คุณภาพคนที่ชาติต้องการเป็นอย่างไร การจัดการเรียนการสอนปัจจุบันต้องไปในทิศทางใด คุณภาพการจัดการศึกษาแต่ละแห่งมีจุดเด่น จุดควรพัฒนา

ในเรื่องใดบ้าง เนื่องจากไม่มีเครื่องชี้วัดเทียบเคียง ทำให้ขาดการรับผิดชอบต่อสาธารณชน (Accountability) การกำหนดให้มีมาตรฐานการศึกษาทำให้สถานศึกษาต้องถือเป็นความรับผิดชอบต่อที่จะทำให้ผู้เรียนมีคุณภาพตามมาตรฐาน มีกระบวนการบริหารและการจัดการที่มีคุณภาพครอบคลุมด้านวิชาการ ด้านครูและบุคลากร ด้านข้อมูลสารสนเทศ ด้านสภาพแวดล้อมและสื่อเพื่อการเรียนรู้ และด้านระบบประกันคุณภาพภายใน รวมทั้งคุณภาพครู ที่ต้องจัดประสบการณ์ที่เน้นเด็กเป็นสำคัญให้ได้มาตรฐาน นอกจากนี้มาตรฐานการศึกษายังเป็นแนวทางให้สาธารณชนเข้ามามีส่วนร่วมในการจัดการศึกษา ให้การสนับสนุนส่งเสริมสถานศึกษาในด้านต่างๆ เพื่อให้คุณภาพการจัดการศึกษาของสถานศึกษาเป็นไปตามความคาดหวังของชุมชน

### มาตรฐานการศึกษามีประโยชน์ต่อบุคคลที่เกี่ยวข้อง ดังนี้

๑. **ผู้เรียน** ทำให้เกิดการปรับปรุงและพัฒนาตนเองตามความคาดหวังของสังคมและประเทศชาติว่าต้องการคนที่มีคุณลักษณะที่พึงประสงค์อย่างไร จะทำอย่างไรจึงจะเป็นผู้ที่มีคุณสมบัติตามที่มาตรฐานการศึกษา กำหนด

๒. **ครู** ใช้มาตรฐานเป็นกรอบแนวทางในการออกแบบการจัดการเรียนการสอนที่เน้นผู้เรียนเป็นสำคัญ และเป็นแนวทางในการพัฒนาตนเองตามคุณลักษณะและคุณสมบัติตามที่มาตรฐานกำหนด เพื่อให้ผู้เรียนมีคุณภาพตามที่มาตรฐานกำหนดไว้

๓. **ท้องถิ่นและสถานศึกษา** ใช้มาตรฐานเป็นแนวทางร่วมมือกันจัดการศึกษาให้บรรลุตามเป้าหมายที่ตั้งไว้

๔. **พ่อแม่ผู้ปกครองประชาชนและผู้นำชุมชน** ใช้มาตรฐานเป็นเครื่องมือสื่อสารให้ประชาชนได้รับทราบกระบวนการจัดการศึกษา การจัดการเรียนการสอนที่จะทำให้นักไทยในท้องถิ่นเข้าใจและเข้ามามีส่วนร่วม เพื่อให้การจัดการศึกษาช่วยยกระดับคุณภาพผู้เรียนให้ได้ตามมาตรฐานที่กำหนด

๕. **ประเทศชาติ** ใช้มาตรฐานเป็นเครื่องมือที่ทำให้ทุกองค์ประกอบของระบบการศึกษาขับเคลื่อนไปพร้อมๆ กันสู่เป้าหมายเดียวกันและทำให้เกิดภาพการจัดการศึกษาที่มีความหมาย

### แนวคิดในการกำหนดมาตรฐานการศึกษา

จากการศึกษางานวิจัย บทความ บทสัมภาษณ์ผู้นำทางการศึกษา ผู้บริหารดีเด่น ตลอดจนการแสดงความเห็นของกลุ่มบุคคลทั่วไป สามารถสรุปได้ว่า สถานศึกษาที่จัดการศึกษาได้อย่างมีประสิทธิภาพ มีสิ่งสำคัญที่บ่งบอกได้อย่างชัดเจนหลายประการ ได้แก่ มีการกำหนดภารกิจของสถานศึกษาที่ชัดเจน มีการกำกับติดตามงานสม่ำเสมอ ความสัมพันธ์ระหว่างสถานศึกษา บ้านและชุมชนมีความใกล้ชิดและไว้วางใจกัน มีการตั้งความคาดหวังของผลสำเร็จไว้สูง มีความเป็นผู้นำด้านการจัดการเรียนรู้อย่างมืออาชีพ ทั้งครูและผู้บริหาร มีการสร้างโอกาสในการเรียนรู้และให้เวลาผู้เรียนในการทำงานกลุ่มมากขึ้น จัดสิ่งแวดล้อมที่จำเป็นอย่างมีระเบียบ สะอาดและปลอดภัย มีการจัดหลักสูตรที่ชัดเจนสอดคล้องกับเป้าหมาย ใช้กลวิธีการประเมินที่หลากหลาย จัดการเรียนการสอนที่กระตุ้นให้ผู้เรียนมีความสนใจ กระตือรือร้นในการที่จะเรียนรู้ จัดบรรยากาศที่ส่งเสริมความเป็นเลิศทางวิชาการ จัดสิ่งที่จะเป็นอุปสรรคสำหรับการสร้างความสัมพันธ์กับผู้ปกครองและชุมชน พัฒนางานอยู่บนพื้นฐานของการวิจัย ใช้แหล่งเรียนรู้ที่มีอยู่อย่างเต็มที่และวางแผนงานอย่างมีประสิทธิภาพ จากแนวคิดในการจัดการศึกษาและพัฒนาคุณภาพการศึกษาดังกล่าว ประกอบกับแนวคิดในการพัฒนามาตรฐานการศึกษาว่าต้องเป็นมาตรฐานที่ปฏิบัติง่ายประเมินได้จริงกระชับและจำนวนน้อย แต่สามารถสะท้อนคุณภาพการศึกษาได้จริง ข้อมูลที่ได้เกิดประโยชน์ในการพัฒนาคุณภาพการศึกษาทุกระดับ ตั้งแต่ระดับสถานศึกษา ระดับหน่วยงานต้นสังกัด และ



ระดับชาติ ดังนั้น การกำหนดมาตรฐานจึงเน้นที่คุณภาพของผู้เรียน คุณภาพของกระบวนการบริหารและการจัดการ และคุณภาพของกระบวนการจัดการเรียนการสอนที่เน้นผู้เรียนเป็นสำคัญ โดยมีแนวคิดในการกำหนดมาตรฐานในด้านต่าง ๆ ดังนี้

### ๑. แนวคิดในการกำหนดมาตรฐานด้านคุณภาพของผู้เรียน

คุณภาพผู้เรียนที่สังคมต้องการ ได้ระบุไว้อย่างชัดเจนในพระราชบัญญัติการศึกษาแห่งชาติ พ.ศ. ๒๕๔๒ และที่แก้ไขเพิ่มเติม (ฉบับที่ ๒) พ.ศ. ๒๕๔๕ มาตรา ๖ ที่ว่า “การจัดการศึกษาต้องเป็นไปเพื่อพัฒนาคนไทยให้เป็นมนุษย์ที่สมบูรณ์ทั้งร่างกาย จิตใจ (หมายถึง สุขกาย สุขใจ) สติปัญญา ความรู้ (หมายถึง เป็นคนเก่ง) และคุณธรรม มีจริยธรรมและวัฒนธรรมในการดำรงชีวิต สามารถอยู่ร่วมกับผู้อื่นได้อย่างมีความสุข (หมายถึง เป็นคนดีของคนรอบข้างและสังคม)” และในมาตรา ๗ ที่ว่า “ในกระบวนการเรียนรู้ต้องมุ่งปลูกฝังจิตสำนึกที่ถูกต้องเกี่ยวกับการเมืองการปกครองในระบอบประชาธิปไตยอันมีพระมหากษัตริย์เป็นประมุข รู้จักรักษาและส่งเสริม สิทธิ หน้าที่ เสรีภาพ ความเคารพกฎหมาย ความเสมอภาคและศักดิ์ศรีความเป็นมนุษย์ มีความภาคภูมิใจในความเป็นไทย รู้จักรักษาผลประโยชน์ส่วนรวมและของประเทศชาติ รวมทั้งส่งเสริมศาสนา ศิลปวัฒนธรรมของชาติ การกีฬา ภูมิปัญญาท้องถิ่น ภูมิปัญญาไทยและความรู้อันเป็นสากล ตลอดจนอนุรักษ์ทรัพยากรธรรมชาติและสิ่งแวดล้อม มีความสามารถในการประกอบอาชีพ รู้จักพึ่งตนเอง มีความคิดริเริ่มสร้างสรรค์ ใฝ่รู้ และเรียนรู้ด้วยตนเองอย่างต่อเนื่อง”

นอกจากนี้ เพื่อให้ก้าวทันกระแสการเปลี่ยนแปลงในยุคที่ความรู้และเทคโนโลยีเจริญขึ้นอย่างรวดเร็ว กระทรวงศึกษาธิการในยุคของการปฏิรูปการศึกษาในทศวรรษที่ ๒ (พ.ศ. ๒๕๕๒-๒๕๖๑) ได้ประกาศวิสัยทัศน์เกี่ยวกับคนไทยยุคใหม่ว่า คนไทยยุคใหม่ต้องได้เรียนรู้ตลอดชีวิต มีสติรู้ทัน มีปัญญา รู้คิด มีสมรรถนะและมีคุณธรรม รับผิดชอบต่อครอบครัว ประเทศชาติและเป็นพลเมืองที่ดีของโลก ซึ่งสอดคล้องกับจุดมุ่งหมายและหลักสูตรแกนกลางการศึกษาขั้นพื้นฐาน พุทธศักราช ๒๕๕๑ ที่ได้มุ่งพัฒนาผู้เรียนให้เป็นคนดี มีปัญญา มีความสุข มีศักยภาพในการศึกษาต่อและการประกอบอาชีพ ดังนั้นในการกำหนดมาตรฐานการศึกษาระดับการศึกษาขั้นพื้นฐาน ด้านคุณภาพของผู้เรียน จึงมุ่งเน้นที่การพัฒนาผู้เรียนให้เป็นมนุษย์ที่สมบูรณ์ โดยได้กำหนดมาตรฐานการศึกษาย่อย จำนวน ๒ ด้าน ได้แก่ ๑) ด้านผลสัมฤทธิ์ทางการเรียน และ ๒) ด้านคุณลักษณะที่พึงประสงค์ของผู้เรียน ด้านผลสัมฤทธิ์ทางการเรียน มุ่งเน้นคุณภาพมาตรฐานขั้นต้นในระดับ “ปานกลาง” ที่การมีความสามารถในการอ่าน การเขียน การสื่อสารและการคิดคำนวณ รวมทั้ง การมีผลสัมฤทธิ์ทางการเรียนตามหลักสูตรสถานศึกษา ส่วนคุณภาพมาตรฐานขั้นสูง ได้แก่ ระดับ “ดี” “ดีเลิศ” และ “ยอดเยี่ยม” จะมุ่งเน้นไปที่คุณภาพมาตรฐานในระดับที่แตกต่างกัน ในเรื่อง ความภูมิใจในท้องถิ่นและความเป็นไทย รวมทั้ง การยอมรับที่จะอยู่ร่วมกันบนความแตกต่างและหลากหลาย

### ๒. แนวคิดในการกำหนดมาตรฐานด้านกระบวนการบริหารและการจัดการ

การจัดการศึกษาของสถานศึกษาเมืองค์ประกอบที่สำคัญ ๔ ด้าน ได้แก่ ด้านการบริหารคุณภาพของสถานศึกษา ด้านการบริหารหลักสูตรและงานวิชาการของสถานศึกษา ด้านการพัฒนาครูและบุคลากรและด้านการจัดสภาพแวดล้อมและการบริการ **ด้านการบริหารคุณภาพการจัดการศึกษา** เน้นที่การบริหารจัดการคุณภาพโดยรวม โดยให้ความสำคัญกับการกำหนดเป้าหมายระยะวิสัยทัศน์และพันธกิจของสถานศึกษาทั้งระบบ บริหารจัดการคุณภาพโดยรวม โดยให้ความสำคัญกับการกำหนดเป้าหมายวิสัยทัศน์และพันธกิจของสถานศึกษา รวมทั้งระบบบริหารจัดการคุณภาพของสถานศึกษาที่มีประสิทธิภาพและประสิทธิผล **ด้านการบริหารหลักสูตร**

**และงานวิชาการของสถานศึกษา** หลักสูตรของสถานศึกษาจะเป็นตัวสะท้อนคุณภาพของผู้สำเร็จการศึกษาได้เป็นอย่างดี หลักสูตรสถานศึกษาจะมีการกำหนดจุดมุ่งหมาย แนวทาง วิธีการและเนื้อหาสาระที่เรียน ตลอดจนวิธีการวัดและประเมินผลการเรียนการสอนในสถานศึกษา จึงสะท้อนว่าผู้เรียนมีความรู้ความสามารถเจตคติและพฤติกรรมตามมาตรฐานการศึกษาที่สถานศึกษากำหนดไว้หรือไม่ หลักสูตรที่ดีควรคำนึงถึงบริบทของผู้เรียน ท้องถิ่นและชุมชน มีการบูรณาการสาระการเรียนรู้ หรือจัดทำรายวิชาเพิ่มเติมที่สอดคล้องกับความต้องการ ความสามารถและความสนใจของผู้เรียนและจัดกิจกรรมพัฒนาผู้เรียนที่ส่งเสริมศักยภาพของผู้เรียนตามขีดความสามารถทำให้ผู้เรียนมีความสมบูรณ์และสมดุลทั้งทางร่างกาย สังคม อารมณ์ จิตใจและสติปัญญา **ด้านการพัฒนาครูและบุคลากร** ครูและบุคลากรเป็นปัจจัยสำคัญที่ช่วยให้การจัดการศึกษาเกิดคุณภาพตามมาตรฐานการศึกษาที่กำหนดการพัฒนาครูและบุคลากร เน้นไปที่ความเชี่ยวชาญทางวิชาชีพซึ่งต้องมีการพัฒนาที่ตรงตามความต้องการจำเป็น อย่างต่อเนื่อง ทั้งในส่วนของบุคคลและการแลกเปลี่ยนเรียนรู้ในรูปแบบของการสร้างชุมชนการเรียนรู้ทางวิชาชีพ **ด้านการจัดสภาพแวดล้อมและการบริการ** สภาพแวดล้อมและการบริการที่ดีเป็นปัจจัยสำคัญต่อการพัฒนาคุณภาพการจัดการศึกษา สถานศึกษาที่มีห้องเรียน ห้องปฏิบัติการและอาคารเรียนที่มั่นคง สะอาด มีแหล่งเรียนรู้ที่พอเพียง มีการจัดสภาพแวดล้อมทางกายภาพและสังคมที่เอื้อต่อการจัดการเรียนรู้ ตลอดจนมีการจัดระบบเทคโนโลยีสารสนเทศเพื่อสนับสนุนการบริหารจัดการและการจัดการเรียนรู้ที่มีคุณภาพ ทำให้ผู้เรียนดำเนินชีวิตอยู่ในสถานศึกษาได้อย่างมีความสุข ปลอดภัยและมีคุณภาพชีวิตที่ดี ซึ่งจะส่งผลต่อความสำเร็จในการเรียนของผู้เรียนด้วย มาตรฐานด้านกระบวนการบริหารและการจัดการมุ่งเน้นคุณภาพมาตรฐานขั้นต้น ในระดับ “ปานกลาง” ที่เป้าหมายวิสัยทัศน์และพันธกิจที่สถานศึกษากำหนดและระบบบริหารจัดการคุณภาพสถานศึกษา ส่วนคุณภาพมาตรฐานขั้นสูง ได้แก่ ระดับ “ดีเลิศ” และ “ยอดเยี่ยม” จะมุ่งเน้นไปที่คุณภาพมาตรฐานในระดับที่แตกต่างกัน ในเรื่องการดำเนินการพัฒนาวิชาการ การพัฒนาครูและบุคลากร การจัดสภาพแวดล้อมทางกายภาพและสังคม รวมทั้งการจัดระบบเทคโนโลยีสารสนเทศของสถานศึกษา

### ๓. แนวคิดในการกำหนดมาตรฐานด้านกระบวนการจัดประสบการณ์ที่เน้นผู้เรียนเป็นสำคัญ

การจัดการเรียนการสอนเป็นกลไกสำคัญในการพัฒนาคุณภาพผู้เรียนซึ่งจะบ่งบอกถึงคุณภาพการจัดการศึกษา ในปัจจุบันการจัดการเรียนการสอนที่ยอมรับกันว่าส่งเสริมให้เด็กเกิดการเรียนรู้ได้อย่างแท้จริง เป็นการจัดการเรียนรู้ที่เน้นผู้เรียนเป็นสำคัญซึ่งเน้นที่การปฏิบัติ (Active Learning) เพื่อให้ผู้เรียนเรียนรู้ผ่านกระบวนการคิดและการปฏิบัติที่นำไปสู่การเรียนรู้ที่ลึกซึ้งและคงทน มาตรฐานด้านการจัดการเรียนรู้ที่เน้นผู้เรียนเป็นสำคัญ มุ่งเน้นมาตรฐานขั้นต้นในระดับ “ปานกลาง” ที่จัดการเรียนรู้ผ่านกระบวนการคิดและการปฏิบัติจริง รวมทั้งสามารถนำไปประยุกต์ใช้ในชีวิตจริง การใช้สื่อ เทคโนโลยีสารสนเทศและแหล่งเรียนรู้ที่เอื้อต่อการเรียนรู้ ตลอดจนการตรวจสอบและประเมินผู้เรียนอย่างเป็นระบบและนำผลมาพัฒนาผู้เรียน ส่วนคุณภาพมาตรฐานขั้นสูง ได้แก่ ระดับ “ดี” “ดีเลิศ” และ “ยอดเยี่ยม” จะมุ่งเน้นไปที่คุณภาพมาตรฐานในระดับที่แตกต่างกัน ในเรื่องการบริหารจัดการชั้นเรียนเชิงบวก รวมทั้งแลกเปลี่ยนเรียนรู้และให้ข้อมูลสะท้อนกลับเพื่อพัฒนาและปรับปรุงการจัดการเรียนรู้

### มาตรฐานกับการประกันคุณภาพการศึกษา

การประกันคุณภาพการศึกษา (Quality Assurance) เป็นกลไกสำคัญที่สามารถขับเคลื่อนการพัฒนาคุณภาพการศึกษาให้ดำเนินไปอย่างต่อเนื่อง การประกันคุณภาพมีหลักการสำคัญ คือ การกระจายอำนาจ

การเปิดโอกาสให้มีส่วนร่วมในการทำงาน และการแสดงความรับผิดชอบที่สามารถตรวจสอบได้ ระบบ การประกันคุณภาพภายในของสถานศึกษาประกอบด้วยกระบวนการดำเนินงานที่สัมพันธ์กัน ๓ ส่วน คือ

๑. การประเมินคุณภาพภายใน ซึ่งดำเนินการได้โดยสถานศึกษาเองหรือการประเมินโดยหน่วยงาน ต้นสังกัด

๒. การติดตามตรวจสอบคุณภาพการศึกษา สถานศึกษาต้องมีการติดตามตรวจสอบความก้าวหน้า ในการดำเนินโครงการกิจกรรมงานเป็นระยะ มีผู้รับผิดชอบการดำเนินงานเพื่อการรวบรวมสารสนเทศและ ผลการติดตามตรวจสอบมาใช้ปรับปรุงงานอย่างต่อเนื่อง นอกจากนี้จะแสดงว่าสถานศึกษาทำงานอย่างเป็นระบบ แล้วยังเป็นการเตรียมตัวให้พร้อมรับการติดตามตรวจสอบคุณภาพการศึกษาจากหน่วยงานต้นสังกัด อย่างน้อย ๑ ครั้ง ภายใน ๓ ปี และการประเมินคุณภาพภายนอกอีกด้วย

๓. การพัฒนาคุณภาพการศึกษา เป็นการดำเนินกิจกรรมใดๆ เพื่อให้เกิดการยกระดับคุณภาพให้สูงขึ้น โดยมีมาตรฐานการศึกษาของสถานศึกษาเป็นเป้าหมาย ในการกำหนดมาตรฐานการศึกษาของสถานศึกษา ต้องสอดคล้องกับมาตรฐานการศึกษาชาติและมาตรฐานการศึกษาขั้นพื้นฐาน สถานศึกษาอาจเพิ่มเติมมาตรฐาน ที่เฉพาะเจาะจงเหมาะสมกับสภาพของชุมชนได้ มาตรฐานจะเป็นกรอบควบคุมการดำเนินงานให้บรรลุตามเป้าหมาย ที่กำหนดไว้

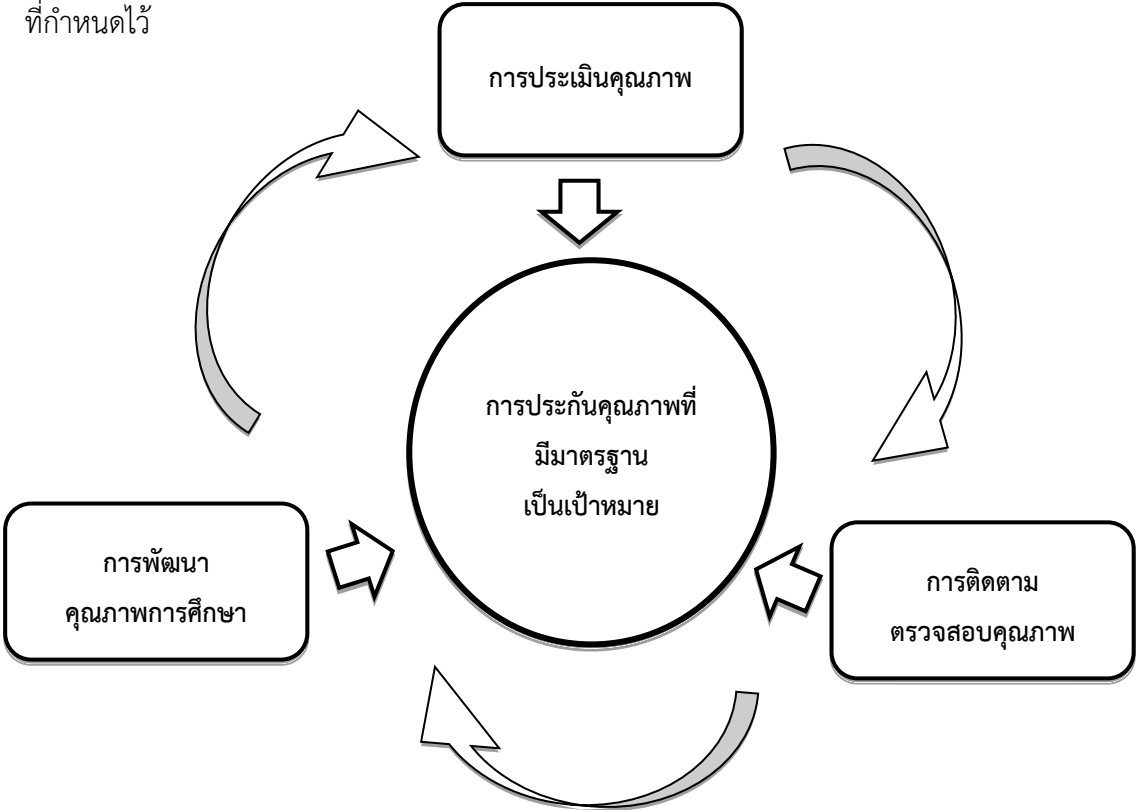

แผนภาพที่ ๑ ระบบการประกันคุณภาพการศึกษา

จากแผนภาพที่ ๑ จะเห็นว่ากระบวนการดำเนินงานทั้ง ๓ ส่วน มีความสัมพันธ์เกี่ยวเนื่องกันเป็นวงจรการพัฒนา ที่ไม่หยุดนิ่งโดยมีมาตรฐานเป็นหลักหรือเป้าหมาย รวมทั้งเป็นเครื่องมือในการพัฒนาคุณภาพการศึกษาโดยรวม

## บทที่ ๒

### มาตรฐานการศึกษา คำอธิบาย และระดับคุณภาพ

กฎกระทรวงการประกันคุณภาพการศึกษา พ.ศ. ๒๕๖๑ ได้กำหนดให้สถานศึกษาแต่ละแห่งจัดให้มีระบบการประกันคุณภาพการศึกษาภายในสถานศึกษาโดยกำหนดมาตรฐานการศึกษาสถานศึกษา ให้เป็นไปตามมาตรฐานการศึกษาแต่ละระดับและประเภทการศึกษา กระทรวงมหาดไทยจึงได้ออกประกาศ เรื่องให้ใช้มาตรฐานการศึกษาระดับปฐมวัย มาตรฐานการศึกษาระดับขั้นพื้นฐาน ณ วันที่ ๓๑ ตุลาคม พ.ศ. ๒๕๖๑ เพื่อใช้เป็นหลักในการเทียบเคียงการพัฒนา ส่งเสริม กำกับดูแล และติดตามตรวจสอบคุณภาพการศึกษา (สำนักงานคณะกรรมการการศึกษาขั้นพื้นฐาน, ๒๕๖๑)

มาตรฐานการศึกษาของชาติ เป็นข้อกำหนดเกี่ยวกับคุณลักษณะ คุณภาพที่พึงประสงค์ของคนไทย เพื่อให้สถานศึกษาทุกแห่งยึดเป็นกรอบสำหรับสร้างคนไทย ๔.๐ โดยประกาศของกระทรวงมหาดไทยจะมุ่งความสำคัญของมาตรฐานการศึกษาเพื่อการประกันและประเมินคุณภาพการศึกษาในส่วนมาตรฐานการศึกษาระดับปฐมวัย และมาตรฐานการศึกษาขั้นพื้นฐาน

๑. ผู้เรียนรู้ เป็นผู้มีความเพียร ใฝ่เรียนรู้ มีทักษะการเรียนรู้ตลอดชีวิต เพื่อก้าวทันโลกยุคดิจิทัลและโลกในอนาคต และมีสมรรถนะ (Competency) ที่เกิดจากความรู้ ความรอบรู้ด้านต่างๆ มีสุนทรียะ รักษ์และประยุกต์ใช้ภูมิปัญญาไทย มีทักษะชีวิต เพื่อสร้างงานหรือสัมมาอาชีพ บนพื้นฐานของความพอเพียงความมั่นคงในชีวิต และคุณภาพชีวิตที่ดี ต่อตนเอง ครอบครัว และสังคม

๒. ผู้ร่วมสร้างสรรค์นวัตกรรม เป็นผู้มีความรู้ ทักษะทางปัญญา ทักษะศตวรรษที่ ๒๑ ความฉลาดทางดิจิทัล (Digital Intelligence) ทักษะการคิดสร้างสรรค์ ทักษะข้ามวัฒนธรรม สมรรถนะการบูรณาการข้ามศาสตร์ และมีคุณลักษณะของความเป็นผู้ประกอบการ

๓. พลเมืองที่เข้มแข็ง เป็นผู้มีความรักชาติ รักท้องถิ่น รู้ถูกผิด มีจิตสำนึกเป็นพลเมืองไทยและพลโลก มีจิตอาสา มีอุดมการณ์และมีส่วนร่วมในการพัฒนาชาติ บนหลักการประชาธิปไตย ความยุติธรรม ความเท่าเทียมเสมอภาค เพื่อการจัดการทรัพยากรธรรมชาติและสิ่งแวดล้อมที่ยั่งยืน และการอยู่ร่วมกันในสังคมไทยและประชาคมโลกอย่างสันติ

กรมส่งเสริมการปกครองท้องถิ่น กระทรวงมหาดไทย ในฐานะหน่วยงานที่ให้การส่งเสริมสนับสนุนการจัดการศึกษาสถานศึกษาในสังกัดองค์กรปกครองส่วนท้องถิ่น ได้ดำเนินการแต่งตั้งคณะกรรมการที่ประกอบด้วยผู้ทรงคุณวุฒิ ผู้เชี่ยวชาญ นักการศึกษา นักวิชาการ ผู้บริหารการศึกษา ผู้บริหารสถานศึกษา ครูผู้สอน เพื่อพิจารณามาตรฐานการศึกษาระดับปฐมวัย โดยคำนึงถึงการจัดการศึกษาอย่างเป็นระบบ โดยมีความสอดคล้องกันตั้งแต่ทรัพยากรที่ใช้ในการศึกษา การนำทรัพยากรทางการศึกษามาดำเนินการบริหารจัดการ ให้เกิดผลผลิตทางการศึกษาที่มีคุณลักษณะตามเป้าหมายและผู้ปกครองชุมชนมีความพึงพอใจ มาตรฐานดังกล่าวสอดคล้องกับมาตรฐานการศึกษาชาติและมาตรฐานของกระทรวงศึกษาธิการ โดยคำนึงถึงหลักการสำคัญในการดำเนินการดังนี้

## มาตรฐานการศึกษาาระดับปฐมวัย

### ปรัชญาการศึกษาปฐมวัย

การศึกษาปฐมวัยเป็นการพัฒนาเด็กตั้งแต่แรกเกิดถึง ๖ ปีบริบูรณ์ อย่างเป็นองค์รวมบนพื้นฐานการอบรมเลี้ยงดู และการส่งเสริมกระบวนการเรียนรู้ที่สนองต่อธรรมชาติและพัฒนาการของเด็กแต่ละคน ให้เต็มตามศักยภาพ ภายใต้บริบทสังคมและวัฒนธรรมที่เด็กอาศัยอยู่ด้วยความรัก ความเอื้ออาทร และความเข้าใจของทุกคนเพื่อสร้างรากฐานคุณภาพชีวิตให้เด็กพัฒนาไปสู่ความเป็นมนุษย์ที่สมบูรณ์ เกิดคุณค่าต่อตนเอง ครอบครัว ชุมชน สังคม และประเทศชาติ

### หลักการจัดการศึกษาปฐมวัย

เด็กทุกคนมีสิทธิที่จะได้รับการอบรมเลี้ยงดูและการส่งเสริมพัฒนาการ ตามอนุสัญญาว่าด้วยสิทธิเด็ก ตลอดจนได้รับการจัดประสบการณ์การเรียนรู้ที่เหมาะสมด้วยปฏิสัมพันธ์ที่ดีระหว่างเด็กกับพ่อแม่เด็กกับผู้สอนเด็กกับผู้เลี้ยงดูหรือผู้ที่เกี่ยวข้องกับกระบวนการอบรมเลี้ยงดู การพัฒนาและให้การศึกษาแก่เด็กปฐมวัย เพื่อให้เด็กมีโอกาสพัฒนาตนเองตามลำดับขั้นของพัฒนาการทุกด้านเป็นองค์รวมมีคุณภาพ และเต็มตามศักยภาพโดยกำหนดหลักการดังนี้

๑. ส่งเสริมกระบวนการเรียนรู้และพัฒนาการที่ครอบคลุมเด็กปฐมวัยทุกคน
๒. ยึดหลักการอบรมเลี้ยงดูและให้การศึกษาที่เน้นเด็กเป็นสำคัญโดยคำนึงถึงความแตกต่างระหว่างบุคคล และวิถีชีวิตของเด็กตามบริบทของชุมชน สังคมและวัฒนธรรมไทย
๓. ยึดพัฒนาการและการพัฒนาเด็กโดยองค์รวมผ่านการเล่นอย่างมีความหมายและมีกิจกรรมที่หลากหลายได้ลงมือกระทำในสภาพแวดล้อมที่เอื้อต่อการเรียนรู้เหมาะสมกับวัย และมีการพักผ่อนเพียงพอ
๔. จัดประสบการณ์การเรียนรู้ให้เด็กมีทักษะชีวิต และสามารถปฏิบัติตนตามหลักปรัชญาของเศรษฐกิจพอเพียง เป็นคนดี มีวินัย และมีความสุข
๕. สร้างความรู้ ความเข้าใจและประสานความร่วมมือในการพัฒนาเด็กระหว่างสถานศึกษากับพ่อแม่ ครอบครัว ชุมชน และทุกฝ่ายที่เกี่ยวข้องกับการพัฒนาเด็กปฐมวัย

### มาตรฐานการศึกษาาระดับปฐมวัย

มาตรฐานการศึกษาาระดับปฐมวัย เพื่อการประกันคุณภาพภายในของสถานศึกษาสังกัดองค์กรปกครองส่วนท้องถิ่น ที่กระทรวงมหาดไทยประกาศให้ใช้ได้ยึดหลักปรัชญา หลักการจัดการศึกษา สอดคล้องกับมาตรฐานชาติ มาตรฐานการศึกษาของกระทรวงศึกษาธิการ คุณภาพของเด็ก กระบวนการบริหารและการจัดการและการจัดประสบการณ์ที่เน้นเด็กเป็นสำคัญและข้อกำหนดในกฎกระทรวงการประกันคุณภาพการศึกษา พ.ศ. ๒๕๖๑ การกำหนดมาตรฐานการศึกษาจึงเน้นที่กำหนดเกณฑ์การตัดสินคุณภาพของมาตรฐานมี ๕ ระดับ คือ ระดับกำลัง พัฒนาระดับปานกลาง ระดับดี ระดับดีเลิศ และระดับยอดเยี่ยม รายละเอียดของแต่ละมาตรฐานการศึกษาแต่ละระดับ ประเด็นพิจารณา และระดับคุณภาพ (สำนักงานคณะกรรมการการศึกษาขั้นพื้นฐาน, ๒๕๖๑ : ๖-๓๐) ดังนี้

## มาตรฐานการศึกษาาระดับปฐมวัย

มาตรฐานการศึกษาาระดับปฐมวัย พ.ศ. ๒๕๖๑ มีจำนวน ๓ มาตรฐาน ๑๔ ประเด็นพิจารณา ได้แก่

**มาตรฐานที่ ๑** คุณภาพของเด็ก

**มาตรฐานที่ ๒** กระบวนการบริหารและการจัดการ

**มาตรฐานที่ ๓** การจัดประสบการณ์ที่เน้นเด็กเป็นสำคัญ

## รายละเอียดแต่ละมาตรฐาน มีดังนี้

### มาตรฐานที่ ๑ คุณภาพของเด็ก

- ๑.๑ มีพัฒนาการด้านร่างกาย แข็งแรง มีสุขนิสัยที่ดี และดูแลความปลอดภัยของตนเองได้
- ๑.๒ มีพัฒนาการด้านอารมณ์ จิตใจ ควบคุม และแสดงออกทางอารมณ์ได้
- ๑.๓ มีพัฒนาการด้านสังคม ช่วยเหลือตนเอง และเป็นสมาชิกที่ดีของสังคม
- ๑.๔ มีพัฒนาการด้านสติปัญญา สื่อสารได้ มีทักษะการคิดพื้นฐาน และแสวงหาความรู้ได้

### คำอธิบาย

#### มาตรฐานที่ ๑ คุณภาพของเด็ก

##### ผลพัฒนาการเด็กในด้านร่างกาย อารมณ์ จิตใจ สังคม และสติปัญญา

##### ๑.๑ มีพัฒนาการด้านร่างกาย แข็งแรง มีสุขนิสัยที่ดี และดูแลความปลอดภัยของตนเองได้

เด็กมีน้ำหนัก ส่วนสูงตามเกณฑ์มาตรฐาน เคลื่อนไหวร่างกายคล่องแคล่ว ทรงตัวได้ดี ใช้มือและตาประสานสัมพันธ์ได้ดี ดูแลรักษาสุขภาพอนามัยส่วนตนและปฏิบัติจนเป็นนิสัย ปฏิบัติตนตามข้อตกลงเกี่ยวกับความปลอดภัย หลีกเลี่ยงสภาวะที่เสี่ยงต่อโรค สิ่งเสพติด และระวังภัยจากบุคคล สิ่งแวดล้อม และสถานการณ์ที่เสี่ยงอันตราย

##### ๑.๒ มีพัฒนาการด้านอารมณ์ จิตใจ ควบคุมและแสดงออกทางอารมณ์ได้

เด็กร่าเริงแจ่มใส แสดงอารมณ์ความรู้สึกได้เหมาะสม รู้จักยับยั้งชั่งใจ อดทนในการรอคอย ยอมรับและพอใจในความสามารถ และผลงานของตนเองและผู้อื่น มีจิตสำนึกและค่านิยมที่ดี มีความมั่นใจ กล้าพูด กล้าแสดงออก ช่วยเหลือแบ่งปัน เคารพสิทธิ รู้หน้าที่รับผิดชอบ อดทนอดกลั้น ซื่อสัตย์สุจริต มีคุณธรรม จริยธรรม ตามที่สถานศึกษากำหนด ชื่นชมและมีความสุขกับ ศิลปะ ดนตรี และการเคลื่อนไหว

##### ๑.๓ มีพัฒนาการด้านสังคม ช่วยเหลือตนเอง และเป็นสมาชิกที่ดีของสังคม

เด็กช่วยเหลือตนเองในการปฏิบัติกิจวัตรประจำวัน มีวินัยในตนเอง ประหยัดและพอเพียง มีส่วนร่วมดูแลรักษาสิ่งแวดล้อมในและนอกห้องเรียน มีมารยาทตามวัฒนธรรมไทย เช่น การไหว้ การยืมทักทาย และมีสัมมาคารวะกับผู้ใหญ่ เป็นต้น ยอมรับหรือเคารพความแตกต่าง ระหว่างบุคคล เช่น ความคิด พฤติกรรม พื้นฐานครอบครัว เชื้อชาติ ศาสนา วัฒนธรรม เป็นต้น เล่นและทำงานร่วมกับผู้อื่นได้ แก้ไขข้อขัดแย้ง โดยปราศจากการใช้ความรุนแรง

##### ๑.๔ มีพัฒนาการด้านสติปัญญา สื่อสารได้ มีทักษะการคิดพื้นฐาน และแสวงหาความรู้ได้

เด็กสนทนาโต้ตอบและเล่าเรื่องให้ผู้อื่นเข้าใจ ตั้งคำถามในสิ่งที่ตนเองสนใจหรือ สงสัย และพยายามค้นหาคำตอบ อ่านนิทานและเล่าเรื่องที่ตนเองอ่านได้เหมาะสมกับวัย มีความสามารถในการคิดรวบยอด การคิดเชิงเหตุผลทางคณิตศาสตร์และวิทยาศาสตร์ การคิดแก้ปัญหาและสามารถตัดสินใจในเรื่องง่ายๆ ได้ สร้างสรรค์ผลงานตามความคิดและจินตนาการ เช่น งานศิลปะ การเคลื่อนไหวท่าทาง การเล่นอิสระ เป็นต้น และใช้สื่อเทคโนโลยี เช่น แวนชยาย แม่เหล็ก กล้องดิจิทัล เป็นต้น เป็นเครื่องมือในการเรียนรู้และแสวงหาความรู้ได้

## การให้ระดับคุณภาพ

ระดับคุณภาพ	ประเด็นพิจารณา
กำลังพัฒนา	- มีพัฒนาการด้านร่างกาย อารมณ์ จิตใจ สังคม และสติปัญญา ยังไม่บรรลุตาม เป้าหมาย ที่สถานศึกษากำหนดทุกด้าน
ปานกลาง	- มีพัฒนาการด้านร่างกาย อารมณ์ จิตใจ สังคม และสติปัญญา ยังไม่บรรลุตาม เป้าหมาย ที่สถานศึกษากำหนดบางด้าน
ดี	- มีพัฒนาการด้านร่างกาย อารมณ์ จิตใจ สังคม และสติปัญญา บรรลุตามเป้าหมาย ที่สถานศึกษากำหนดทุกด้าน
ดีเลิศ	- มีพัฒนาการด้านร่างกาย อารมณ์ จิตใจ สังคม และสติปัญญา สูงกว่าเป้าหมายที่สถานศึกษากำหนดทุกด้าน
ยอดเยี่ยม	- มีพัฒนาการด้านร่างกาย อารมณ์ จิตใจ สังคม และสติปัญญา สูงกว่าเป้าหมายที่สถานศึกษากำหนดทุกด้าน และมีความพร้อมในการศึกษาระดับประถมศึกษา

### มาตรฐานที่ ๒ กระบวนการบริหารและการจัดการ

- ๒.๑ มีหลักสูตรครอบคลุมพัฒนาการทั้ง ๔ ด้าน สอดคล้องกับบริบทของท้องถิ่น
- ๒.๒ จัดครูให้เพียงพอกับชั้นเรียน
- ๒.๓ ส่งเสริมให้ครูมีความเชี่ยวชาญด้านการจัดประสบการณ์
- ๒.๔ จัดสภาพแวดล้อมและสื่อเพื่อการเรียนรู้ อย่างปลอดภัย และเพียงพอ
- ๒.๕ ให้บริการสื่อเทคโนโลยีสารสนเทศและสื่อการเรียนรู้เพื่อสนับสนุนการจัดประสบการณ์
- ๒.๖ มีระบบบริหารคุณภาพที่เปิดโอกาสให้ผู้เกี่ยวข้องทุกฝ่ายมีส่วนร่วม

### คำอธิบาย

#### มาตรฐานที่ ๒ กระบวนการบริหารและการจัดการ

สถานศึกษาดำเนินการบริหารและจัดการสถานศึกษาที่ครอบคลุมด้านวิชาการ ด้านครู และบุคลากร ด้านข้อมูลสารสนเทศ ด้านสภาพแวดล้อมและสื่อเพื่อการเรียนรู้ และด้านระบบประกันคุณภาพภายใน โดยเปิดโอกาสให้ผู้เกี่ยวข้องทุกฝ่ายมีส่วนร่วมในการจัดการศึกษา มีการกำกับติดตามการดำเนินงานอย่างเป็นระบบและต่อเนื่อง เพื่อสร้างความมั่นใจต่อคุณภาพการจัดการศึกษาของสถานศึกษา

## ๒.๑ มีหลักสูตรครอบคลุมพัฒนาการทั้ง ๔ ด้าน สอดคล้องกับบริบทของท้องถิ่น

สถานศึกษามีหลักสูตรสถานศึกษาที่ยืดหยุ่น และสอดคล้องกับหลักสูตรการศึกษาปฐมวัย โดยสถานศึกษาออกแบบการจัดประสบการณ์ที่เตรียมความพร้อมอย่างเป็นองค์รวมและเหมาะสมตามวัย เน้นการเรียนรู้ผ่านการเล่นและการลงมือปฏิบัติ ตอบสนองความต้องการและความแตกต่างของเด็กปกติ และกลุ่มเป้าหมายเฉพาะ และสอดคล้องกับวิถีชีวิตของครอบครัว ชุมชน และท้องถิ่น

## ๒.๒ จัดครูให้เพียงพอกับชั้นเรียน

สถานศึกษาจัดครูให้เหมาะสมกับภารกิจการเรียนการสอนหรือจัดครูที่จบการศึกษาปฐมวัยหรือผ่านการอบรมการศึกษาปฐมวัยอย่างพอเพียงกับชั้นเรียน

## ๒.๓ ส่งเสริมให้ครูมีความเชี่ยวชาญด้านการจัดประสบการณ์

พัฒนาครูและบุคลากรให้มีความรู้ความสามารถในการวิเคราะห์และออกแบบหลักสูตรสถานศึกษา มีทักษะในการจัดประสบการณ์และการประเมินพัฒนาการเด็ก ใช้ประสบการณ์สำคัญในการออกแบบการจัดกิจกรรม มีการสังเกตและประเมินพัฒนาการเด็กเป็นรายบุคคล มีปฏิสัมพันธ์ที่ดีกับเด็กและครอบครัว

## ๒.๔ จัดสภาพแวดล้อมและสื่อเพื่อการเรียนรู้ อย่างปลอดภัยและเพียงพอ

สถานศึกษาจัดสภาพแวดล้อมภายในและภายนอกห้องเรียนที่คำนึงถึงความปลอดภัย ส่งเสริมให้เกิดการเรียนรู้เป็นรายบุคคลและกลุ่ม เล่นแบบร่วมมือร่วมใจ มีมุมประสบการณ์หลากหลาย มีสื่อการเรียนรู้ เช่น ของเล่น หนังสือนิทาน สื่อจากธรรมชาติ สื่อสำหรับเด็กมุด ลอด ปีนป่าย สื่อเทคโนโลยี สื่อเพื่อการสืบเสาะหาความรู้

## ๒.๕ ให้บริการสื่อเทคโนโลยีสารสนเทศและสื่อการเรียนรู้เพื่อสนับสนุนการจัดประสบการณ์สำหรับครู

สถานศึกษาอำนวยความสะดวก และให้บริการสื่อเทคโนโลยีสารสนเทศ วัสดุ และอุปกรณ์ เพื่อสนับสนุนการจัดประสบการณ์และพัฒนาครู

## ๒.๖ มีระบบบริหารคุณภาพที่เปิดโอกาสให้ผู้เกี่ยวข้องทุกฝ่ายมีส่วนร่วม

สถานศึกษากำหนดมาตรฐานการศึกษาของสถานศึกษาที่สอดคล้องกับมาตรฐานการศึกษาปฐมวัย และอัตลักษณ์ที่สถานศึกษากำหนด จัดทำแผนพัฒนาการศึกษาของสถานศึกษาที่สอดคล้องกับมาตรฐานที่สถานศึกษากำหนดและดำเนินการตามแผน มีการประเมินผลและตรวจสอบคุณภาพภายในสถานศึกษา ติดตามผลการดำเนินงานและจัดทำรายงานผลการประเมินตนเองประจำปี นำผลการประเมินไปปรับปรุงและพัฒนาคุณภาพสถานศึกษา โดยผู้ปกครองและผู้เกี่ยวข้องทุกฝ่ายมีส่วนร่วมและจัดส่งรายงานผลการประเมินตนเอง ให้หน่วยงานต้นสังกัด

### การให้ระดับคุณภาพ

ระดับคุณภาพ	ประเด็นพิจารณา
กำลังพัฒนา	- มีหลักสูตรสถานศึกษาที่ยืดหยุ่น ไม่สอดคล้องกับหลักสูตรการศึกษาปฐมวัย และบริบทของท้องถิ่น - มีระบบบริหารคุณภาพ แต่ไม่ส่งผลต่อการพัฒนาคุณภาพเด็กปฐมวัย
ปานกลาง	- มีหลักสูตรสถานศึกษาที่ยืดหยุ่น สอดคล้องกับหลักสูตรการศึกษาปฐมวัยและบริบทของท้องถิ่น - มีระบบบริหารคุณภาพ แต่ไม่ส่งผลต่อการพัฒนาคุณภาพเด็กปฐมวัย
ดี	- มีหลักสูตรสถานศึกษาที่ยืดหยุ่น สอดคล้องกับหลักสูตรการศึกษาปฐมวัยและบริบทของท้องถิ่น - จัดครูให้เพียงพอและเหมาะสมกับชั้นเรียน



ระดับคุณภาพ	ประเด็นพิจารณา
	<ul style="list-style-type: none"> <li>- มีการส่งเสริมให้ครูมีความเชี่ยวชาญด้านการจัดประสบการณ์ที่ส่งผลต่อ คุณภาพเด็กเป็นรายบุคคล</li> <li>- จัดสภาพแวดล้อมอย่างปลอดภัย และมีสื่อเพื่อการเรียนรู้อย่างเพียงพอและหลากหลาย</li> <li>- ให้บริการสื่อเทคโนโลยีสารสนเทศและสื่อการเรียนรู้เพื่อสนับสนุนการจัดประสบการณ์เหมาะสมกับบริบทของสถานศึกษา</li> <li>- มีระบบบริหารจัดการคุณภาพของสถานศึกษาที่ส่งผลต่อคุณภาพตามมาตรฐานของสถานศึกษา และเปิดโอกาสให้ผู้เกี่ยวข้องทุกฝ่ายมีส่วนร่วม</li> </ul>
ดีเลิศ	<ul style="list-style-type: none"> <li>- มีการประเมินและพัฒนาหลักสูตรสถานศึกษา ให้สอดคล้องกับหลักสูตรการศึกษาปฐมวัยและบริบทของท้องถิ่น</li> <li>- จัดครูให้เพียงพอและเหมาะสมกับชั้นเรียน</li> <li>- มีการส่งเสริมให้ครูมีความเชี่ยวชาญด้านการจัดประสบการณ์ที่ส่งผลต่อคุณภาพเด็กเป็นรายบุคคล ตรงความต้องการของครูและสถานศึกษา</li> <li>- จัดสภาพแวดล้อมอย่างปลอดภัย และมีสื่อเพื่อการเรียนรู้อย่างเพียงพอและหลากหลาย</li> <li>- ให้บริการสื่อเทคโนโลยีสารสนเทศและสื่อการเรียนรู้เพื่อสนับสนุนการจัดประสบการณ์เหมาะสมกับบริบทของสถานศึกษา</li> <li>- มีระบบบริหารจัดการคุณภาพของสถานศึกษา การชี้แนะระหว่างการปฏิบัติงานที่ส่งผลต่อคุณภาพตามมาตรฐานของสถานศึกษา บูรณาการการปฏิบัติงานและเปิดโอกาสให้ผู้เกี่ยวข้องทุกฝ่ายมีส่วนร่วม</li> </ul>
ยอดเยี่ยม	<ul style="list-style-type: none"> <li>- มีการประเมินและพัฒนาหลักสูตรสถานศึกษา ให้สอดคล้องกับหลักสูตรการศึกษาปฐมวัยและบริบทของท้องถิ่น</li> <li>- จัดครูให้เพียงพอและเหมาะสมกับชั้นเรียน</li> <li>- มีการส่งเสริมให้ครูมีความเชี่ยวชาญด้านการจัดประสบการณ์ที่ส่งผลต่อคุณภาพเด็กเป็นรายบุคคล ตรงความต้องการของครูและสถานศึกษา และจัดให้มีชุมชนการเรียนรู้ทางวิชาชีพ</li> <li>- จัดสภาพแวดล้อมอย่างปลอดภัย และมีสื่อเพื่อการเรียนรู้อย่างเพียงพอและหลากหลาย</li> <li>- ให้บริการสื่อเทคโนโลยีสารสนเทศและสื่อการเรียนรู้เพื่อสนับสนุนการจัดประสบการณ์เหมาะสมกับบริบทของสถานศึกษา</li> </ul>
	<ul style="list-style-type: none"> <li>- มีระบบบริหารจัดการคุณภาพของสถานศึกษา ที่เหมาะสมและต่อเนื่อง มีการชี้แนะระหว่างการปฏิบัติงานส่งผลต่อคุณภาพตามมาตรฐานของสถานศึกษา บูรณาการการปฏิบัติงานและเปิดโอกาสให้ผู้เกี่ยวข้องทุกฝ่ายมีส่วนร่วมจน เป็นแบบอย่างที่ดีและได้รับการยอมรับจากชุมชนและหน่วยงานที่เกี่ยวข้อง</li> </ul>

### มาตรฐานที่ ๓ การจัดประสบการณ์ที่เน้นเด็กเป็นสำคัญ

- ๓.๑. จัดประสบการณ์ที่ส่งเสริมให้เด็กมีพัฒนาการทุกด้านอย่างสมดุลเต็มศักยภาพ
- ๓.๒. สร้างโอกาสให้เด็กได้รับประสบการณ์ตรง เล่น และปฏิบัติอย่างมีความสุข
- ๓.๓. จัดบรรยากาศที่เอื้อต่อการเรียนรู้ใช้สื่อและเทคโนโลยีที่เหมาะสมกับวัย
- ๓.๔. ประเมินพัฒนาการเด็กตามสภาพจริงและนำผลการประเมินพัฒนาการเด็กไปปรับปรุงการจัด

ประสบการณ์และพัฒนาเด็ก

#### คำอธิบาย

### มาตรฐานที่ ๓ การจัดประสบการณ์ที่เน้นเด็กเป็นสำคัญ

ครูจัดประสบการณ์ให้เด็กมีพัฒนาการทุกด้านอย่างสมดุล เต็มศักยภาพ รู้จักเด็กเป็นรายบุคคลและสร้างโอกาสให้เด็กทุกคนได้รับประสบการณ์ตรง เล่นและลงมือกระทำผ่านประสาทสัมผัส จัดบรรยากาศที่เอื้อต่อการเรียนรู้ ใช้สื่อและเทคโนโลยีที่เหมาะสมกับวัย มีการติดตามและประเมินผลพัฒนาการเด็กอย่างเป็นระบบ

#### ๓.๑ จัดประสบการณ์ที่ส่งเสริมให้เด็กมีพัฒนาการทุกด้านอย่างสมดุลเต็มศักยภาพ

ครูวิเคราะห์ข้อมูลเด็กเป็นรายบุคคล จัดทำแผนการจัดประสบการณ์จากการวิเคราะห์มาตรฐานคุณลักษณะที่พึงประสงค์ในหลักสูตรสถานศึกษา โดยมีกิจกรรมที่ส่งเสริมพัฒนาการเด็กครบทุกด้าน ทั้งด้านร่างกาย ด้านอารมณ์ จิตใจ ด้านสังคม และด้านสติปัญญา ไม่มุ่งเน้นการพัฒนาด้านใดด้านหนึ่งเพียงด้านเดียว

#### ๓.๒ สร้างโอกาสให้เด็กได้รับประสบการณ์ตรง เล่น และปฏิบัติอย่างมีความสุข

ครูจัดประสบการณ์ที่เชื่อมโยงกับประสบการณ์เดิม ให้เด็กมีโอกาสเลือกทำกิจกรรมอย่างอิสระตามความต้องการ ความสนใจ ความสามารถ ตอบสนองต่อวิธีการเรียนรู้ของเด็กเป็นรายบุคคลหลากหลายรูปแบบ จากแหล่งเรียนรู้ที่หลากหลาย เด็กได้เลือกเล่น เรียนรู้ ลงมือ กระทำ และสร้างองค์ความรู้ด้วยตนเอง

#### ๓.๓ จัดบรรยากาศที่เอื้อต่อการเรียนรู้ ใช้สื่อ และเทคโนโลยีที่เหมาะสมกับวัย

ครูจัดห้องเรียนให้สะอาด อากาศถ่ายเท ปลอดภัย มีพื้นที่แสดงผลงานเด็ก พื้นที่ สำหรับมุมประสบการณ์และการจัดกิจกรรม เด็กมีส่วนร่วมในการจัดสภาพแวดล้อมในห้องเรียน เช่น ป้ายนิเทศ การดูแลต้นไม้ เป็นต้น ครูใช้สื่อและเทคโนโลยีที่เหมาะสมกับช่วงอายุ ระยะเวลาความสนใจ และวิธีการเรียนรู้ของเด็ก เช่น กล้องดิจิทัล คอมพิวเตอร์สำหรับการเรียนรู้กลุ่มย่อย สื่อของเล่นที่กระตุ้นให้คิดและหาคำตอบ เป็นต้น

#### ๓.๔ ประเมินพัฒนาการเด็กตามสภาพจริง และนำผลการประเมินพัฒนาการเด็กไปปรับปรุงการจัดประสบการณ์และพัฒนาเด็ก

ครูประเมินพัฒนาการเด็กจากกิจกรรมและกิจวัตรประจำวันด้วยเครื่องมือและวิธีการที่หลากหลาย ไม่ใช่แบบทดสอบวิเคราะห์ผลการประเมินพัฒนาการเด็ก โดยผู้ปกครองและผู้เกี่ยวข้องมีส่วนร่วม และนำผลการประเมินที่ได้ไปพัฒนาคุณภาพเด็กและแลกเปลี่ยนเรียนรู้การจัดการประสบการณ์ที่มีประสิทธิภาพ

## การให้ระดับคุณภาพ

ระดับคุณภาพ	ประเด็นพิจารณา
กำลังพัฒนา	<ul style="list-style-type: none"> <li>- จัดประสบการณ์ที่ส่งเสริมให้เด็กมีพัฒนาการด้านร่างกาย อารมณ์ จิตใจ สังคม และสติปัญญา ไม่สมดุล</li> <li>- ไม่สร้างโอกาสให้เด็กได้รับประสบการณ์ตรง เล่นและปฏิบัติกิจกรรมอย่างอิสระตามความต้องการ ความสนใจและความสามารถของเด็ก</li> </ul>
ปานกลาง	<ul style="list-style-type: none"> <li>- จัดประสบการณ์ที่ส่งเสริมให้เด็กมีพัฒนาการด้านร่างกาย อารมณ์ จิตใจ สังคม และสติปัญญา อย่างสมดุล</li> <li>- สร้างโอกาสให้เด็กได้รับประสบการณ์ตรง เล่นและปฏิบัติกิจกรรมอย่างอิสระตามความต้องการ ความสนใจและความสามารถของเด็ก</li> </ul>
ดี	<ul style="list-style-type: none"> <li>- จัดประสบการณ์ที่ส่งเสริมให้เด็กมีพัฒนาการด้านร่างกาย อารมณ์ จิตใจ สังคม และสติปัญญา อย่างสมดุล เต็มศักยภาพของเด็กเป็นรายบุคคล</li> <li>- สร้างโอกาสให้เด็กได้รับประสบการณ์ตรง เล่นและปฏิบัติกิจกรรม เรียนรู้ลงมือทำ และสร้างองค์ความรู้ด้วยตนเองอย่างมีความสุข</li> <li>- จัดบรรยากาศและสภาพแวดล้อมในห้องเรียนที่เอื้อต่อการเรียนรู้ ใช้สื่อและเทคโนโลยีที่เหมาะสมกับวัย</li> <li>- ครูประเมินพัฒนาการเด็กตามสภาพจริงด้วยวิธีการที่หลากหลาย โดยผู้ปกครอง และผู้เกี่ยวข้อง มีส่วนร่วมนำผลการประเมินที่ได้ไปปรับปรุงการจัดประสบการณ์ และพัฒนาเด็ก</li> </ul>
ดีเลิศ	<ul style="list-style-type: none"> <li>- จัดประสบการณ์ที่ส่งเสริมให้เด็กมีพัฒนาการด้านร่างกาย อารมณ์ จิตใจ สังคม และสติปัญญา อย่างสมดุล เต็มศักยภาพโดยความร่วมมือของพ่อแม่และครอบครัว ชุมชนและผู้เกี่ยวข้อง</li> <li>- สร้างโอกาสให้เด็กได้รับประสบการณ์ตรง เล่นและปฏิบัติกิจกรรม เรียนรู้ลงมือทำ และสร้างองค์ความรู้ด้วยตนเองอย่างมีความสุข</li> <li>- จัดบรรยากาศและสภาพแวดล้อมในห้องเรียนที่เอื้อต่อการเรียนรู้โดยเด็กมีส่วนร่วมใช้สื่อและเทคโนโลยีที่เหมาะสมกับวัย</li> <li>- ครูประเมินพัฒนาการเด็กตามสภาพจริงด้วยวิธีการที่หลากหลาย โดยผู้ปกครองและผู้เกี่ยวข้อง มีส่วนร่วมนำผลการประเมินที่ได้ไปปรับปรุงการจัดประสบการณ์และพัฒนาเด็ก</li> </ul>
ยอดเยี่ยม	<ul style="list-style-type: none"> <li>- จัดประสบการณ์ที่ส่งเสริมให้เด็กมีพัฒนาการด้านร่างกาย อารมณ์ จิตใจ สังคม และสติปัญญา อย่างสมดุล เต็มศักยภาพโดยความร่วมมือของพ่อแม่และครอบครัว ชุมชนและผู้เกี่ยวข้อง และเป็นแบบอย่างที่ดี</li> <li>- สร้างโอกาสให้เด็กได้รับประสบการณ์ตรง เล่นและปฏิบัติกิจกรรม เรียนรู้ลงมือทำและสร้างองค์ความรู้ด้วยตนเองอย่างมีความสุข</li> <li>- จัดบรรยากาศและสภาพแวดล้อมในห้องเรียนที่เอื้อต่อการเรียนรู้โดยเด็กมีส่วนร่วมใช้สื่อและเทคโนโลยีที่เหมาะสมกับวัย</li> <li>- ครูประเมินพัฒนาการเด็กตามสภาพจริงด้วยวิธีการที่หลากหลาย โดยผู้ปกครองและผู้เกี่ยวข้อง มีส่วนร่วมนำผลการประเมินที่ได้ไปปรับปรุงการจัดประสบการณ์และพัฒนาเด็ก</li> </ul>

## มาตรฐานการศึกษาระดับการศึกษาขั้นพื้นฐาน

มาตรฐานการศึกษาระดับการศึกษาขั้นพื้นฐาน พ.ศ. ๒๕๖๑ มีจำนวน ๓ มาตรฐาน ๒๑ ประเด็นพิจารณา ได้แก่

### มาตรฐานที่ ๑ คุณภาพของผู้เรียน

- ๑.๑ ผลสัมฤทธิ์ทางวิชาการของผู้เรียน
- ๑.๒ คุณลักษณะที่พึงประสงค์ของผู้เรียน

### มาตรฐานที่ ๒ กระบวนการบริหารและการจัดการ

### มาตรฐานที่ ๓ กระบวนการจัดการเรียนการสอนที่เน้นผู้เรียนเป็นสำคัญ

รายละเอียดแต่ละมาตรฐาน มีดังนี้

#### มาตรฐานที่ ๑ คุณภาพของผู้เรียน

##### ๑.๑ ผลสัมฤทธิ์ทางวิชาการของผู้เรียน

- ๑) มีความสามารถในการอ่าน การเขียน การสื่อสาร และการคิดคำนวณ
- ๒) มีความสามารถในการคิดวิเคราะห์ คิดอย่างมีวิจารณญาณ อภิปรายแลกเปลี่ยน ความคิดเห็น และ

แก้ปัญหา

- ๓) มีความสามารถในการสร้างนวัตกรรม
- ๔) มีความสามารถในการใช้เทคโนโลยีสารสนเทศและการสื่อสาร
- ๕) มีผลสัมฤทธิ์ทางการเรียนตามหลักสูตรสถานศึกษา
- ๖) มีความรู้ ทักษะพื้นฐาน และเจตคติที่ดีต่องานอาชีพ

##### ๑.๒ คุณลักษณะที่พึงประสงค์ของผู้เรียน

- ๑) การมีคุณลักษณะและค่านิยมที่ดีตามที่สถานศึกษากำหนด
- ๒) ความภูมิใจในท้องถิ่นและความเป็นไทย
- ๓) การยอมรับที่จะอยู่ร่วมกันบนความแตกต่างและหลากหลาย
- ๔) สุขภาวะทางร่างกาย และจิตสังคม

คำอธิบาย

#### มาตรฐานที่ ๑ ด้านคุณภาพผู้เรียน

ผลการเรียนรู้ที่เป็นคุณภาพของผู้เรียนทั้งด้านผลสัมฤทธิ์ทางวิชาการประกอบด้วย ความสามารถในการอ่าน การเขียน การสื่อสาร การคิดคำนวณ การคิดประเภทต่างๆ การสร้างนวัตกรรม การใช้เทคโนโลยีสารสนเทศและการสื่อสาร ผลสัมฤทธิ์ทางการเรียนตามหลักสูตร การมีความรู้ ทักษะพื้นฐานและเจตคติที่ดีต่อวิชาชีพ และด้านคุณลักษณะอันพึงประสงค์ที่เป็นค่านิยมที่ดีตามที่สถานศึกษากำหนด ความภูมิใจในท้องถิ่นและความเป็นไทย การยอมรับที่จะอยู่ร่วมกันบนความแตกต่างและหลากหลาย รวมทั้งสุขภาวะทางร่างกายและจิตสังคม

##### ๑.๑ ผลสัมฤทธิ์ทางวิชาการของผู้เรียน

- ๑) มีความสามารถในการอ่าน การเขียน การสื่อสาร และการคิดคำนวณ

ผู้เรียนมีทักษะในการอ่าน การเขียน การสื่อสาร และการคิดคำนวณตามเกณฑ์ที่สถานศึกษากำหนดในแต่ละระดับชั้น

**๒) มีความสามารถในการคิดวิเคราะห์ คิดอย่างมีวิจารณ์ญาณ อภิปรายแลกเปลี่ยนความคิดเห็น และแก้ปัญหา**

ผู้เรียนมีความสามารถในการคิดจำแนกแยกแยะ โคร่ครวญไตร่ตรอง พิจารณาอย่างรอบคอบ โดยใช้เหตุผลประกอบการตัดสินใจ มีการอภิปรายแลกเปลี่ยนความคิดเห็น และแก้ปัญหาอย่างมีเหตุผล

**๓) มีความสามารถในการสร้างนวัตกรรม**

ผู้เรียนมีความสามารถในการรวบรวมความรู้ได้ทั้งด้วยตัวเองและการทำงานเป็นทีม เชื่อมโยงองค์ความรู้และประสบการณ์มาใช้ในการสร้างสรรค์สิ่งใหม่ๆ อาจเป็นแนวความคิด โครงการ ครงงาน ชิ้นงาน ผลผลิต

**๔) ความสามารถในการใช้เทคโนโลยีสารสนเทศและการสื่อสาร**

ผู้เรียนมีความสามารถในการใช้เทคโนโลยีสารสนเทศและการสื่อสารเพื่อการพัฒนาตนเองและสังคมในด้านการเรียนรู้ การสื่อสาร การทำงาน อย่างสร้างสรรค์ และมีคุณธรรม

**๕) มีผลสัมฤทธิ์ทางการเรียนตามหลักสูตรสถานศึกษา**

ผู้เรียนบรรลุและมีความก้าวหน้าในการเรียนรู้ตามหลักสูตรสถานศึกษาจากพื้นฐานเดิมในด้านความรู้ ความเข้าใจ ทักษะ กระบวนการต่างๆ รวมทั้งมีความก้าวหน้าในผลการทดสอบระดับชาติ หรือผลการทดสอบอื่นๆ

**๖) มีความรู้ ทักษะพื้นฐาน และเจตคติที่ดีต่องานอาชีพ**

ผู้เรียนมีความรู้ ทักษะพื้นฐานในการจัดการ เจตคติที่ดีพร้อมที่จะศึกษาต่อในระดับชั้นที่สูงขึ้น การทำงานหรืองานอาชีพ

**๑.๒ คุณลักษณะที่พึงประสงค์ของผู้เรียน**

**๑) มีคุณลักษณะและค่านิยมที่ดีตามที่สถานศึกษากำหนด**

ผู้เรียนมีพฤติกรรมเป็นผู้ที่มีคุณธรรม จริยธรรม เคารพในกฎกติกา มีค่านิยมและจิตสำนึกตามที่สถานศึกษากำหนดโดยไม่ขัดกับกฎหมายและวัฒนธรรมอันดีของสังคม

**๒) มีความภูมิใจในท้องถิ่นและความเป็นไทย**

ผู้เรียนมีความภูมิใจในท้องถิ่น เห็นคุณค่าของความเป็นไทย มีส่วนร่วมในการอนุรักษ์วัฒนธรรมและประเพณีไทย รวมทั้งภูมิปัญญาไทย

**๓) ยอมรับที่จะอยู่ร่วมกันบนความแตกต่างและหลากหลาย**

ผู้เรียนยอมรับและอยู่ร่วมกันบนความแตกต่างระหว่างบุคคลในด้าน เพศ วัย เชื้อชาติ ศาสนา ภาษา วัฒนธรรม ประเพณี

**๔) มีสุขภาวะทางร่างกาย และจิตสังคม**

ผู้เรียนมีการรักษาสุขภาพกาย สุขภาพจิต อารมณ์ สังคม และแสดงออกอย่างเหมาะสมในแต่ละช่วงวัยสามารถอยู่ร่วมกับคนอื่นอย่างมีความสุข เข้าใจผู้อื่น ไม่มีความขัดแย้งกับผู้อื่น

## การให้ระดับคุณภาพ

ระดับคุณภาพ	ประเด็นพิจารณา
กำลังพัฒนา	<p><b>๑.๑ ผลสัมฤทธิ์ทางวิชาการของผู้เรียน</b></p> <ul style="list-style-type: none"> <li>- ผู้เรียนมีความสามารถในการอ่าน การเขียน การสื่อสารและการคิดคำนวณต่ำกว่าเป้าหมายที่สถานศึกษากำหนด</li> <li>- ผู้เรียนมีผลสัมฤทธิ์ทางการเรียนตามหลักสูตรสถานศึกษากว่าเป้าหมายที่สถานศึกษากำหนด</li> </ul> <p><b>๑.๒ คุณลักษณะที่พึงประสงค์ของผู้เรียน</b></p> <ul style="list-style-type: none"> <li>- ผู้เรียนมีคุณลักษณะและค่านิยมที่ดีต่ำกว่าเป้าหมายที่สถานศึกษากำหนด</li> <li>- ผู้เรียนมีสุขภาวะทางร่างกาย และจิตสังคมต่ำกว่าเป้าหมายที่สถานศึกษากำหนด</li> </ul>
ปานกลาง	<p><b>๑.๑ ผลสัมฤทธิ์ทางวิชาการของผู้เรียน</b></p> <ul style="list-style-type: none"> <li>- ผู้เรียนมีความสามารถในการอ่าน การเขียน การสื่อสาร และการคิดคำนวณเป็นไปตามเป้าหมายที่สถานศึกษากำหนด</li> <li>- ผู้เรียนมีผลสัมฤทธิ์ทางการเรียนตามหลักสูตรสถานศึกษาเป็นไปตามเป้าหมายที่สถานศึกษากำหนด</li> </ul> <p><b>๑.๒ คุณลักษณะที่พึงประสงค์ของผู้เรียน</b></p> <ul style="list-style-type: none"> <li>- ผู้เรียนมีคุณลักษณะและค่านิยมที่ดีเป็นไปตามเป้าหมายที่สถานศึกษากำหนด</li> <li>- ผู้เรียนมีสุขภาวะทางร่างกาย และจิตสังคมเป็นไปตามเป้าหมายที่สถานศึกษากำหนด</li> </ul>
ดี	<p><b>๑.๑ ผลสัมฤทธิ์ทางวิชาการของผู้เรียน</b></p> <ul style="list-style-type: none"> <li>- ผู้เรียนมีความสามารถในการอ่าน การเขียน การสื่อสาร และการคิดคำนวณเป็นไปตามเป้าหมายที่สถานศึกษากำหนด</li> <li>- ผู้เรียนมีความสามารถในการคิดวิเคราะห์ คิดอย่างมีวิจารณญาณ อภิปรายแลกเปลี่ยนความคิดเห็นและแก้ปัญหาได้</li> <li>- ผู้เรียนมีความรู้ มีทักษะพื้นฐานในการสร้างนวัตกรรม</li> <li>- ผู้เรียนมีความสามารถในการใช้เทคโนโลยีสารสนเทศและการสื่อสารเพื่อพัฒนาตนเองได้อย่างเหมาะสม ปลอดภัย</li> <li>- ผู้เรียนมีผลสัมฤทธิ์ทางการเรียนตามหลักสูตรสถานศึกษาเป็นไปตามเป้าหมายที่สถานศึกษากำหนด</li> <li>- ผู้เรียนมีความรู้ ทักษะพื้นฐาน และเจตคติที่ดีต่องานอาชีพ</li> </ul> <p><b>๑.๒ คุณลักษณะที่พึงประสงค์ของผู้เรียน</b></p> <ul style="list-style-type: none"> <li>- ผู้เรียนมีคุณลักษณะและค่านิยมที่ดีเป็นไปตามเป้าหมายที่สถานศึกษากำหนด</li> <li>- ผู้เรียนมีคุณลักษณะและค่านิยมที่ดีเป็นไปตามเป้าหมายที่สถานศึกษากำหนด</li> <li>- ผู้เรียนมีความภูมิใจในท้องถิ่น เห็นคุณค่าของความเป็นไทย มีส่วนร่วมในการอนุรักษ์วัฒนธรรม ประเพณี และภูมิปัญญาไทย</li> <li>- ผู้เรียนสามารถอยู่ร่วมกันบนความแตกต่างและหลากหลาย</li> <li>- ผู้เรียนมีสุขภาวะทางร่างกายและจิตสังคมตามเป้าหมายที่สถานศึกษากำหนด</li> </ul>

ระดับคุณภาพ	ประเด็นพิจารณา
ดีเลิศ	<p><b>๑.๑ ผลสัมฤทธิ์ทางวิชาการของผู้เรียน</b></p> <ul style="list-style-type: none"> <li>- ผู้เรียนมีความสามารถในการอ่าน การเขียน การสื่อสารและการคิดคำนวณสูงกว่าเป้าหมายที่สถานศึกษากำหนด</li> <li>- ผู้เรียนมีผลสัมฤทธิ์ทางการเรียนตามหลักสูตรสถานศึกษาสูงกว่าเป้าหมายที่สถานศึกษากำหนด</li> <li>- ผู้เรียนมีความสามารถในการคิดวิเคราะห์ คิดอย่างมีวิจารณญาณ อภิปรายแลกเปลี่ยนความคิดเห็น โดยใช้เหตุผลประกอบการตัดสินใจ และแก้ปัญหาได้</li> <li>- ผู้เรียนมีความสามารถในการสร้างนวัตกรรม</li> <li>- ผู้เรียนมีความสามารถในการใช้เทคโนโลยีสารสนเทศและการสื่อสารเพื่อพัฒนาตนเอง และสังคมในด้านการเรียนรู้ การสื่อสาร การทำงาน</li> <li>- ผู้เรียนมีความรู้ ทักษะพื้นฐาน และเจตคติที่ดีพร้อมที่จะศึกษาต่อในระดับชั้นที่สูงขึ้น และการทำงานหรืองานอาชีพ</li> </ul> <p><b>๑.๒ คุณลักษณะที่พึงประสงค์ของผู้เรียน</b></p> <ul style="list-style-type: none"> <li>- ผู้เรียนมีคุณลักษณะและค่านิยมที่ดีสูงกว่าเป้าหมายที่สถานศึกษากำหนด</li> <li>- ผู้เรียนมีความภูมิใจในท้องถิ่น เห็นคุณค่าของความเป็นไทย มีส่วนร่วมในการอนุรักษ์ วัฒนธรรม ประเพณี และภูมิปัญญาไทย</li> <li>- ผู้เรียนสามารถอยู่ร่วมกันบนความแตกต่างและหลากหลาย</li> <li>- ผู้เรียนมีสุขภาวะทางร่างกายและจิตสธารณะตามเป้าหมายที่สถานศึกษากำหนด</li> </ul>
ยอดเยี่ยม	<p><b>๑.๑ ผลสัมฤทธิ์ทางวิชาการของผู้เรียน</b></p> <ul style="list-style-type: none"> <li>- ผู้เรียนมีความสามารถในการอ่าน การเขียน การสื่อสารและการคิดคำนวณสูงกว่าเป้าหมายที่สถานศึกษากำหนด</li> <li>- ผู้เรียนมีผลสัมฤทธิ์ทางการเรียนตามหลักสูตรสถานศึกษาสูงกว่าเป้าหมายที่สถานศึกษากำหนด</li> <li>- ผู้เรียนมีความสามารถในการคิดวิเคราะห์ คิดอย่างมีวิจารณญาณ อภิปรายแลกเปลี่ยนความคิดเห็น โดยใช้เหตุผลประกอบการตัดสินใจ และแก้ปัญหาได้</li> <li>- ผู้เรียนมีความสามารถในการสร้างนวัตกรรม มีการนำไปใช้และเผยแพร่</li> <li>- ผู้เรียนมีความสามารถในการใช้เทคโนโลยีสารสนเทศและการสื่อสารเพื่อพัฒนาตนเอง และสังคมในด้านการเรียนรู้ การสื่อสาร การทำงาน อย่างสร้างสรรค์ และมีคุณธรรม</li> <li>- ผู้เรียนมีความรู้ ทักษะพื้นฐาน และเจตคติที่ดีพร้อมที่จะศึกษาต่อในระดับชั้นที่สูงขึ้น และการทำงานหรืองานอาชีพ</li> </ul> <p><b>๑.๒ คุณลักษณะที่พึงประสงค์ของผู้เรียน</b></p> <ul style="list-style-type: none"> <li>- ผู้เรียนมีคุณลักษณะและค่านิยมที่ดีสูงกว่าเป้าหมายที่สถานศึกษากำหนดเป็นแบบอย่างได้</li> <li>- ผู้เรียนมีความภูมิใจในท้องถิ่น เห็นคุณค่าของความเป็นไทย มีส่วนร่วมในการอนุรักษ์ วัฒนธรรม ประเพณีและภูมิปัญญาไทย</li> <li>- ผู้เรียนสามารถอยู่ร่วมกันบนความแตกต่างและหลากหลาย</li> <li>- ผู้เรียนมีสุขภาวะทางร่างกาย และจิตสั้งคมสูงกว่าเป้าหมายที่สถานศึกษากำหนด</li> </ul>

## มาตรฐานที่ ๒ กระบวนการบริหารและการจัดการ

- ๒.๑ มีเป้าหมายวิสัยทัศน์และพันธกิจที่สถานศึกษากำหนดชัดเจน
- ๒.๒ มีระบบบริหารจัดการคุณภาพของสถานศึกษา
- ๒.๓ ดำเนินงานพัฒนาวิชาการที่เน้นคุณภาพผู้เรียนรอบด้านตามหลักสูตรสถานศึกษา และทุกกลุ่มเป้าหมาย
- ๒.๔ พัฒนาครูและบุคลากรให้มีความเชี่ยวชาญทางวิชาชีพ
- ๒.๕ จัดสภาพแวดล้อมทางกายภาพและสังคมที่เอื้อต่อการจัดการเรียนรู้อย่างมีคุณภาพ
- ๒.๖ จัดระบบเทคโนโลยีสารสนเทศเพื่อสนับสนุนการบริหารจัดการและการจัดการเรียนรู้

### คำอธิบาย

#### มาตรฐานที่ ๒ กระบวนการบริหารและการจัดการ

เป็นการจัดระบบบริหารจัดการคุณภาพของสถานศึกษา มีการกำหนดเป้าหมายวิสัยทัศน์และพันธกิจอย่างชัดเจน สามารถดำเนินงานพัฒนาวิชาการที่เน้นคุณภาพผู้เรียนรอบด้านตามหลักสูตรสถานศึกษา ในทุกกลุ่มเป้าหมาย จัดทำแผนพัฒนาคุณภาพการจัดการศึกษา ดำเนินการพัฒนาครูและบุคลากรให้มีความเชี่ยวชาญทางวิชาชีพ และจัดระบบเทคโนโลยีสารสนเทศ เพื่อสนับสนุนการบริหารจัดการและการเรียนรู้ รวมทั้งจัดสภาพแวดล้อมทางกายภาพและสังคมที่เอื้อต่อการจัดการเรียนรู้

##### ๒.๑ มีเป้าหมาย วิสัยทัศน์ และพันธกิจที่สถานศึกษาชัดเจน

สถานศึกษากำหนดเป้าหมาย วิสัยทัศน์ และพันธกิจไว้อย่างชัดเจนสอดคล้องกับบริบทของสถานศึกษา ความต้องการของชุมชน ท้องถิ่น วัตถุประสงค์ของแผนการศึกษาแห่งชาติ นโยบายของรัฐบาลและของต้นสังกัดรวมทั้งทันต่อการเปลี่ยนแปลงของสังคม

##### ๒.๒ มีระบบบริหารจัดการคุณภาพของสถานศึกษา

สถานศึกษาสามารถบริหารจัดการคุณภาพของสถานศึกษาอย่างเป็นระบบทั้งในส่วนการวางแผนพัฒนาคุณภาพการจัดการศึกษา การนำแผนไปปฏิบัติเพื่อพัฒนาคุณภาพการศึกษา มีการติดตามตรวจสอบ ประเมินผลและปรับปรุงพัฒนางานอย่างต่อเนื่อง มีการบริหารอัตรากำลัง ทรัพยากรทางการศึกษา และระบบดูแลช่วยเหลือนักเรียน มีระบบการนิเทศภายใน การนำข้อมูลมาใช้ในการพัฒนาบุคลากรและผู้ที่เกี่ยวข้องทุกฝ่ายมีส่วนร่วมการวางแผน ปรับปรุงและพัฒนา และร่วมรับผิดชอบต่อผลการจัดการศึกษา

##### ๒.๓ ดำเนินงานพัฒนาวิชาการที่เน้นคุณภาพผู้เรียนรอบด้านตามหลักสูตรสถานศึกษาและทุกกลุ่มเป้าหมาย

สถานศึกษาบริหารจัดการเกี่ยวกับงานวิชาการ ทั้งด้านการพัฒนาหลักสูตร กิจกรรมเสริมหลักสูตรที่เน้นคุณภาพผู้เรียนรอบด้าน เชื่อมโยงวิถีชีวิตจริง และครอบคลุมทุกกลุ่มเป้าหมาย หมายรวมถึงการจัดการเรียนการสอนของกลุ่มที่เรียนแบบควรวรรณหรือกลุ่มที่เรียนร่วมด้วย

##### ๒.๔ พัฒนาครูและบุคลากรให้มีความเชี่ยวชาญทางวิชาชีพ

สถานศึกษาส่งเสริม สนับสนุน พัฒนาครู บุคลากร ให้มีความเชี่ยวชาญทางวิชาชีพ และจัดให้มีชุมชนการเรียนรู้ทางวิชาชีพมาใช้ในการพัฒนางานและการเรียนรู้ของผู้เรียน

##### ๒.๕ จัดสภาพแวดล้อมทางกายภาพและสังคมที่เอื้อต่อการจัดการเรียนรู้

สถานศึกษาจัดสภาพแวดล้อมทางกายภาพทั้งภายในและภายนอกห้องเรียน และสภาพแวดล้อมทางสังคม ที่เอื้อต่อการจัดการเรียนรู้ และมีความปลอดภัย



## ๒.๖ จัดระบบเทคโนโลยีสารสนเทศเพื่อสนับสนุนการบริหารจัดการและการจัดการเรียนรู้

สถานศึกษาจัดระบบการจัดการ การพัฒนาและการบริการเทคโนโลยีสารสนเทศเพื่อใช้ในการบริหารจัดการและการจัดการเรียนรู้ ที่เหมาะสมกับสภาพของสถานศึกษา

### การให้ระดับคุณภาพ

ระดับคุณภาพ	ประเด็นพิจารณา
กำลังพัฒนา	<ul style="list-style-type: none"> <li>- เป้าหมายวิสัยทัศน์และพันธกิจที่สถานศึกษากำหนดไม่ชัดเจน</li> <li>- มีระบบบริหารจัดการคุณภาพของสถานศึกษาแต่ไม่ส่งผลต่อคุณภาพตามมาตรฐานการศึกษาของสถานศึกษา</li> </ul>
ปานกลาง	<ul style="list-style-type: none"> <li>- เป้าหมายวิสัยทัศน์และพันธกิจที่สถานศึกษากำหนดชัดเจน เป็นไปได้ในการปฏิบัติ</li> <li>- มีระบบบริหารจัดการคุณภาพของสถานศึกษาที่ส่งผลต่อคุณภาพตามมาตรฐานการศึกษาของสถานศึกษา</li> </ul>
ดี	<ul style="list-style-type: none"> <li>- เป้าหมายวิสัยทัศน์และพันธกิจที่สถานศึกษากำหนดชัดเจน สอดคล้องกับบริบทของสถานศึกษา เป็นไปได้ในการปฏิบัติ</li> <li>- มีระบบบริหารจัดการคุณภาพของสถานศึกษาที่ชัดเจน ส่งผลต่อคุณภาพตามมาตรฐานการศึกษาของสถานศึกษา</li> <li>- ดำเนินงานพัฒนาวิชาการที่เน้นคุณภาพผู้เรียนรอบด้านตามหลักสูตรสถานศึกษาและทุกกลุ่มเป้าหมาย</li> <li>- พัฒนาครูและบุคลากรให้มีความเชี่ยวชาญทางวิชาชีพ</li> <li>- จัดสภาพแวดล้อมทางกายภาพและสังคมที่เอื้อต่อการจัดการเรียนรู้อย่างมีคุณภาพ</li> <li>- จัดระบบเทคโนโลยีสารสนเทศเพื่อสนับสนุนการบริหารจัดการและการจัดการเรียนรู้</li> </ul>
ดีเลิศ	<ul style="list-style-type: none"> <li>- มีเป้าหมายวิสัยทัศน์และพันธกิจที่สถานศึกษากำหนดชัดเจน สอดคล้องกับบริบทของสถานศึกษา ความต้องการชุมชน นโยบายรัฐบาล แผนการศึกษาแห่งชาติ เป็นไปได้ในการปฏิบัติ</li> <li>- มีระบบบริหารจัดการคุณภาพของสถานศึกษาที่ชัดเจน มีประสิทธิภาพ ส่งผลต่อคุณภาพตามมาตรฐานการศึกษาของสถานศึกษา โดยความร่วมมือของผู้เกี่ยวข้องทุกฝ่าย</li> <li>- ดำเนินงานพัฒนาวิชาการที่เน้นคุณภาพผู้เรียนรอบด้านตามหลักสูตรสถานศึกษาและทุกกลุ่มเป้าหมาย เชื่อมโยงกับชีวิตจริง</li> <li>- พัฒนาครูและบุคลากรให้มีความเชี่ยวชาญทางวิชาชีพตรงตามความต้องการของครูและสถานศึกษา</li> <li>- จัดสภาพแวดล้อมทางกายภาพและสังคมที่เอื้อต่อการจัดการเรียนรู้อย่างมีคุณภาพและมีความปลอดภัย</li> <li>- จัดระบบเทคโนโลยีสารสนเทศเพื่อสนับสนุนการบริหารจัดการและการจัดการเรียนรู้ที่เหมาะสมกับสภาพของสถานศึกษา</li> </ul>

ระดับคุณภาพ	ประเด็นพิจารณา
ยอดเยี่ยม	<ul style="list-style-type: none"> <li>- มีเป้าหมายวิสัยทัศน์และพันธกิจที่สถานศึกษากำหนดชัดเจน สอดคล้องกับบริบทของสถานศึกษา ความต้องการชุมชน นโยบายรัฐบาล แผนการศึกษาแห่งชาติ เป็นไปได้ในการปฏิบัติ ทนต่อการเปลี่ยนแปลง</li> <li>- มีระบบบริหารจัดการคุณภาพของสถานศึกษาที่ชัดเจน มีประสิทธิภาพ ส่งผลต่อคุณภาพตามมาตรฐานการศึกษาของสถานศึกษา โดยความร่วมมือของผู้เกี่ยวข้องทุกฝ่าย มีการนำข้อมูลมาใช้ในการปรับปรุง พัฒนางานอย่างต่อเนื่อง และเป็นแบบอย่างได้</li> <li>- ดำเนินงานพัฒนาวิชาการที่เน้นคุณภาพผู้เรียนรอบด้านตามหลักสูตรสถานศึกษาและทุกกลุ่มเป้าหมาย เชื่อมโยงกับชีวิตจริง และเป็นแบบอย่างได้</li> <li>- พัฒนาครูและบุคลากรให้มีความเชี่ยวชาญทางวิชาชีพตรงตามความต้องการของครูและสถานศึกษา และจัดให้มีชุมชนการเรียนรู้ทางวิชาชีพเพื่อพัฒนางาน</li> <li>- จัดสภาพแวดล้อมทางกายภาพและสังคมที่เอื้อต่อการจัดการเรียนรู้อย่างมีคุณภาพและมีความปลอดภัย</li> <li>- จัดระบบเทคโนโลยีสารสนเทศเพื่อสนับสนุนการบริหารจัดการและการจัดการเรียนรู้ที่เหมาะสมกับสภาพของสถานศึกษา</li> </ul>

### มาตรฐานที่ ๓ กระบวนการจัดการเรียนการสอนที่เน้นผู้เรียนเป็นสำคัญ

- ๓.๑ จัดการเรียนรู้ผ่านกระบวนการคิดและปฏิบัติจริง และสามารถนำไปประยุกต์ใช้ในชีวิตได้
- ๓.๒ ใช้สื่อ เทคโนโลยีสารสนเทศ และแหล่งเรียนรู้ที่เอื้อต่อการเรียนรู้
- ๓.๓ มีการบริหารจัดการชั้นเรียนเชิงบวก
- ๓.๔ ตรวจสอบและประเมินผู้เรียนอย่างเป็นระบบและนำผลมาพัฒนาผู้เรียน
- ๓.๕ มีการแลกเปลี่ยนเรียนรู้และให้ข้อมูลสะท้อนกลับเพื่อพัฒนาและปรับปรุงการจัดการเรียนรู้

### คำอธิบาย

#### มาตรฐานที่ ๓ กระบวนการจัดการเรียนการสอนที่เน้นผู้เรียนเป็นสำคัญ

เป็นกระบวนการจัดการเรียนการสอนตามมาตรฐานและตัวชี้วัดของหลักสูตรสถานศึกษา สร้างโอกาสให้ผู้เรียนมีส่วนร่วมในการเรียนรู้ผ่านกระบวนการคิดและปฏิบัติจริง มีการบริหารจัดการชั้นเรียนเชิงบวก สร้างปฏิสัมพันธ์ที่ดี ครูรู้จักผู้เรียนเป็นรายบุคคล ดำเนินการตรวจสอบและประเมินผู้เรียนอย่างเป็นระบบและนำผลมาพัฒนาผู้เรียน รวมทั้งร่วมกันแลกเปลี่ยนเรียนรู้และนำผลที่ได้มาให้ข้อมูลป้อนกลับเพื่อพัฒนาและปรับปรุงการจัดการเรียนรู้

#### ๓.๑ จัดการเรียนรู้ผ่านกระบวนการคิดและปฏิบัติจริง และสามารถนำไปประยุกต์ใช้ในการดำเนินชีวิต

จัดกิจกรรมการเรียนรู้ตามมาตรฐานการเรียนรู้ ตัวชี้วัดของหลักสูตรสถานศึกษาที่เน้นให้ผู้เรียนได้เรียนรู้โดยผ่านกระบวนการคิดและปฏิบัติจริง มีแผนการจัดการเรียนรู้ที่สามารถนำไปจัดกิจกรรมได้จริง มีรูปแบบการจัดการเรียนรู้เฉพาะสำหรับผู้ที่มีความจำเป็นและต้องการความช่วยเหลือพิเศษ ผู้เรียนได้รับการฝึกทักษะ แสดงออก แสดงความคิดเห็น สรุปลงความรู้นำเสนอผลงานและสามารถนำไปประยุกต์ใช้ในชีวิตได้

### ๓.๒ ใช้สื่อ เทคโนโลยีสารสนเทศ และแหล่งเรียนรู้ที่เอื้อต่อการเรียนรู้

มีการใช้สื่อ เทคโนโลยีสารสนเทศ และแหล่งเรียนรู้ รวมทั้งภูมิปัญญาท้องถิ่นมาใช้ในการจัดการเรียนรู้ โดยสร้างโอกาสให้ผู้เรียนได้แสวงหาความรู้ด้วยตนเองจากสื่อที่หลากหลาย

#### ๓.๓. มีการบริหารจัดการชั้นเรียนเชิงบวก

ครูผู้สอนมีการบริหารจัดการชั้นเรียน โดยเน้นการการมีปฏิสัมพันธ์เชิงบวก ให้เด็กรักครู ครูรักเด็ก และเด็กรักเด็ก เด็กที่ก็จะเรียนรู้ สามารถเรียนรู้ร่วมกันอย่างมีความสุข

#### ๓.๔ ตรวจสอบและประเมินผู้เรียนอย่างเป็นระบบ และนำผลมาพัฒนาผู้เรียน

มีการตรวจสอบและประเมินคุณภาพการจัดการเรียนรู้อย่างเป็นระบบ มีขั้นตอนโดยใช้เครื่องมือและวิธีการวัดและประเมินผลที่เหมาะสมกับเป้าหมายในการจัดการเรียนรู้ และให้ข้อมูลย้อนกลับแก่ผู้เรียนเพื่อนำไปใช้พัฒนาการเรียนรู้อีก

#### ๓.๕ มีการแลกเปลี่ยนเรียนรู้และให้ข้อมูลป้อนกลับเพื่อปรับปรุงและพัฒนาการจัดการเรียนรู้

ครูและผู้มีส่วนเกี่ยวข้องร่วมกันแลกเปลี่ยนความรู้และประสบการณ์รวมทั้งให้ข้อมูลป้อนกลับเพื่อนำไปใช้ในการปรับปรุงและพัฒนาการจัดการเรียนรู้

### การให้ระดับคุณภาพ

ระดับคุณภาพ	ประเด็นพิจารณา
กำลังพัฒนา	<ul style="list-style-type: none"> <li>- จัดการเรียนรู้ที่ไม่เปิดโอกาสให้ผู้เรียนได้ใช้กระบวนการคิดและปฏิบัติจริง</li> <li>- ใช้สื่อ เทคโนโลยีสารสนเทศและแหล่งเรียนรู้ที่ไม่เอื้อต่อการเรียนรู้</li> <li>- ตรวจสอบและประเมินผู้เรียนอย่างไม่เป็นระบบ</li> </ul>
ปานกลาง	<ul style="list-style-type: none"> <li>- จัดการเรียนรู้ผ่านกระบวนการคิดและปฏิบัติจริง ตามมาตรฐานการเรียนรู้ ตัวชี้วัดของหลักสูตรสถานศึกษาและสามารถนำไปประยุกต์ใช้ในการดำเนินชีวิต</li> <li>- ใช้สื่อ เทคโนโลยีสารสนเทศ และแหล่งเรียนรู้ที่เอื้อต่อการเรียนรู้</li> <li>- ตรวจสอบและประเมินผู้เรียนอย่างเป็นระบบและนำผลมาพัฒนาผู้เรียน</li> </ul>
ดี	<ul style="list-style-type: none"> <li>- จัดการเรียนรู้ผ่านกระบวนการคิดและปฏิบัติจริงตามมาตรฐานการเรียนรู้ ตัวชี้วัดของหลักสูตรสถานศึกษาและสามารถนำไปประยุกต์ใช้ในการดำเนินชีวิต</li> <li>- ใช้สื่อ เทคโนโลยีสารสนเทศ และแหล่งเรียนรู้ที่เอื้อต่อการเรียนรู้</li> <li>- ตรวจสอบและประเมินผู้เรียนอย่างเป็นระบบและนำผลมาพัฒนาผู้เรียน</li> <li>- มีการบริหารจัดการชั้นเรียนเชิงบวก</li> <li>- มีการแลกเปลี่ยนเรียนรู้และให้ข้อมูลสะท้อนกลับเพื่อพัฒนาและปรับปรุงการจัดการเรียนรู้</li> </ul>

ระดับคุณภาพ	ประเด็นพิจารณา
ดีเลิศ	<ul style="list-style-type: none"> <li>- จัดการเรียนรู้ผ่านกระบวนการคิดและปฏิบัติจริงตามมาตรฐานการเรียนรู้ ตัวชี้วัดของหลักสูตรสถานศึกษา มีแผนการจัดการเรียนรู้ที่สามารถนำไปจัดกิจกรรมได้จริงและสามารถนำไปประยุกต์ใช้ในชีวิตได้</li> <li>- ใช้สื่อ เทคโนโลยีสารสนเทศและแหล่งเรียนรู้ รวมทั้งภูมิปัญญาท้องถิ่นที่เอื้อต่อการเรียนรู้</li> <li>- ตรวจสอบและประเมินผู้เรียนอย่างเป็นระบบ มีขั้นตอนโดยใช้เครื่องมือและวิธีการวัดและประเมินผลที่เหมาะสมกับเป้าหมายในการจัดการเรียนรู้ ให้ข้อมูลย้อนกลับแก่ผู้เรียน และนำผลมาพัฒนาผู้เรียน</li> <li>- มีการบริหารจัดการชั้นเรียนเชิงบวก เด็กรักที่จะเรียนรู้ และเรียนรู้ร่วมกันอย่างมีความสุข</li> <li>- มีชุมชนแห่งการเรียนรู้ทางวิชาชีพระหว่างครูเพื่อพัฒนาและปรับปรุงการจัดการเรียนรู้</li> </ul>
ยอดเยี่ยม	<ul style="list-style-type: none"> <li>- จัดการเรียนรู้ผ่านกระบวนการคิดและปฏิบัติจริงตามมาตรฐานการเรียนรู้ ตัวชี้วัดของหลักสูตรสถานศึกษา มีแผนการจัดการเรียนรู้ที่สามารถนำไปจัดกิจกรรมได้จริง และสามารถนำไปประยุกต์ใช้ในชีวิตได้ มีนวัตกรรมในการจัดการเรียนรู้และมีการเผยแพร่</li> <li>- ใช้สื่อ เทคโนโลยีสารสนเทศ และแหล่งเรียนรู้ รวมทั้งภูมิปัญญาท้องถิ่นที่เอื้อต่อการเรียนรู้ โดยสร้างโอกาสให้ผู้เรียนได้แสวงหาความรู้ด้วยตนเอง</li> <li>- ตรวจสอบและประเมินผู้เรียนอย่างเป็นระบบ มีขั้นตอนโดยใช้เครื่องมือและวิธีการวัดและประเมินผลที่เหมาะสมกับเป้าหมายในการจัดการเรียนรู้ ให้ข้อมูลย้อนกลับแก่ผู้เรียนและนำผลมาพัฒนาผู้เรียน</li> <li>- มีการบริหารจัดการชั้นเรียนเชิงบวก เด็กรักที่จะเรียนรู้ และเรียนรู้ร่วมกันอย่างมีความสุข</li> <li>- มีชุมชนแห่งการเรียนรู้ทางวิชาชีพระหว่างครูและผู้เกี่ยวข้องเพื่อพัฒนาและปรับปรุงการจัดการเรียนรู้ ครู และผู้เกี่ยวข้องมีการแลกเปลี่ยนเรียนรู้และให้ข้อมูลสะท้อนกลับเพื่อพัฒนาและปรับปรุงการจัดการเรียนรู้</li> </ul>

จะเห็นได้ว่ามาตรฐานการศึกษาในระดับปฐมวัยและมาตรฐานการศึกษาขั้นพื้นฐานตามที่กระทรวงมหาดไทยได้ประกาศให้โรงเรียนในสังกัดองค์กรปกครองส่วนท้องถิ่นได้นำไปเป็นเป้าหมายในการพัฒนาคุณภาพการจัดการศึกษาให้เป็นเอกภาพ มาตรฐานดังกล่าวมีความสอดคล้องกับมาตรฐานชาติและมาตรฐานกระทรวงศึกษาธิการ ทั้งนี้สถานศึกษาในสังกัดองค์กรปกครองส่วนท้องถิ่นใดต้องการเพิ่มมาตรฐาน ตัวบ่งชี้ เพื่อให้สอดคล้องกับบริบทของสถานศึกษา หรือท้องถิ่นนั้นๆ ก็สามารถดำเนินการได้แต่ทั้งนี้จะต้องไม่น้อยกว่ามาตรฐานที่กระทรวงมหาดไทยประกาศใช้

## บทที่ ๓

### การดำเนินการประกันคุณภาพภายในสถานศึกษา

ในการดำเนินการประเมินคุณภาพการศึกษาภายในสถานศึกษาสังกัดองค์กรปกครองส่วนท้องถิ่น เป็นดำเนินการให้สอดคล้องกับระบบประกันคุณภาพการศึกษาที่กำหนดไว้ตามพระราชบัญญัติการศึกษาแห่งชาติ พ.ศ. ๒๕๔๒ และที่แก้ไขเพิ่มเติม (ฉบับที่ ๒) พ.ศ. ๒๕๔๕ มาตรา ๔๗ ได้กำหนดให้มีระบบการประกันคุณภาพ การศึกษาเพื่อพัฒนาคุณภาพและมาตรฐานการศึกษาทุกระดับ ประกอบด้วย ระบบการประกันคุณภาพภายใน และระบบการประกันคุณภาพภายนอก ระบบ หลักเกณฑ์ และวิธีการประกันคุณภาพการศึกษา กฎกระทรวง การประกันคุณภาพการศึกษา พ.ศ. ๒๕๖๑ ลงวันที่ ๒๐ กุมภาพันธ์ พ.ศ. ๒๕๖๑ และประกาศกระทรวงมหาดไทย เรื่อง มาตรฐานการศึกษาปฐมวัย มาตรฐานการศึกษาขั้นพื้นฐานและแนวทางในการดำเนินงานประกันคุณภาพ การศึกษาเพื่อการประกันคุณภาพภายในโรงเรียนสังกัดองค์กรปกครองส่วนท้องถิ่น ลงวันที่ ๓๑ ตุลาคม พ.ศ. ๒๕๖๑ โดย “การประกันคุณภาพการศึกษา” ตามกฎกระทรวงหมายความว่า การประเมินผลและการติดตาม ตรวจสอบคุณภาพตามมาตรฐานการศึกษาของสถานศึกษาแต่ละระดับและประเภทการศึกษา โดยมีกลไกควบคุม ตรวจสอบระบบการบริหารคุณภาพการศึกษาที่สถานศึกษาจัดขึ้น เพื่อให้เกิดการพัฒนาและสร้างความเชื่อมั่น ให้แก่ผู้มีส่วนเกี่ยวข้องและสาธารณชนว่า สถานศึกษานั้นสามารถจัดการศึกษาได้อย่างมีคุณภาพตามมาตรฐาน การศึกษา และบรรลุเป้าประสงค์ของหน่วยงานต้นสังกัดหรือหน่วยงานที่กำกับดูแล โดยให้สถานศึกษาแต่ละแห่ง จัดให้มีระบบประกันคุณภาพการศึกษาภายในสถานศึกษา โดยกำหนดมาตรฐานการศึกษาของสถานศึกษาให้ เป็นไปตามมาตรฐานการศึกษาแต่ละระดับและประเภทการศึกษา ดังนั้น การดำเนินการประกันคุณภาพภายใน สถานศึกษา เป็นหน้าที่ของหน่วยงานต้นสังกัดและสถานศึกษา ดำเนินการให้ผู้เกี่ยวข้อง ทุกฝ่ายมีความรู้ ความเข้าใจ การประกันคุณภาพภายในของสถานศึกษา

#### หลักการการประกันคุณภาพการศึกษา

๑. เป็นหน้าที่ของบุคลากรทุกคนที่ต้องปฏิบัติงานตามภารกิจที่แต่ละคนได้รับมอบหมาย
๒. มุ่งพัฒนาการดำเนินงานตามความรับผิดชอบของตนให้มีคุณภาพดียิ่งขึ้น เพราะผลการพัฒนาของแต่ละคนก็คือผลรวมของการพัฒนาทั้งสถานศึกษา
๓. เน้นการพัฒนาคุณภาพการศึกษา โดยให้เป็นส่วนหนึ่งของกระบวนการบริหารการศึกษาที่ต้อง ดำเนินการอย่างต่อเนื่อง ไม่ใช่ทำเพื่อเตรียมรับการประเมินเป็นครั้งคราวเท่านั้น
๔. ต้องเกิดจากความร่วมมือของบุคลากรทุกฝ่ายที่เกี่ยวข้อง ไม่สามารถว่าจ้างหรือขอให้บุคคลอื่นๆ ดำเนินการแทนได้
๕. ต้องเกิดจากการยอมรับ และนำผลการประเมินคุณภาพการศึกษาไปใช้ในการพัฒนาคุณภาพการจัดการ การศึกษาของสถานศึกษา

## แนวทางการประกันคุณภาพการศึกษาภายในสถานศึกษา

กฎกระทรวงการประกันคุณภาพการศึกษา พ.ศ. ๒๕๖๑ ข้อ ๓ กำหนดให้สถานศึกษาแต่ละแห่งจัดให้มีระบบการประกันคุณภาพการศึกษาภายในสถานศึกษา โดยการกำหนดมาตรฐานการศึกษาของสถานศึกษาให้เป็นไปตามมาตรฐานการศึกษาแต่ละระดับและประเภทการศึกษาที่รัฐมนตรีว่าการกระทรวงศึกษาธิการประกาศกำหนดพร้อมทั้งจัดทำแผนพัฒนาการจัดการศึกษาของสถานศึกษาที่มุ่งคุณภาพตามมาตรฐานการศึกษาและดำเนินการตามแผนที่กำหนดไว้ จัดให้มีการประเมินผลและตรวจสอบคุณภาพการศึกษาภายในสถานศึกษาติดตามผลการดำเนินการเพื่อพัฒนาสถานศึกษาให้มีคุณภาพตามมาตรฐานการศึกษาและจัดส่งรายงานผลการประเมินตนเองพร้อมแผนพัฒนาการจัดการศึกษาของสถานศึกษาให้หน่วยงานต้นสังกัดหรือหน่วยงานที่กำกับดูแลสถานศึกษาเป็นประจำทุกปีการศึกษา

เพื่อให้การดำเนินงานประกันคุณภาพการศึกษาของสถานศึกษาสังกัดองค์กรปกครองส่วนท้องถิ่นเป็นไปตามกฎกระทรวง การประกันคุณภาพการศึกษา พ.ศ. ๒๕๖๑ และสถานศึกษาเข้าใจแนวทางการดำเนินการพัฒนาระบบการประกันคุณภาพภายในของสถานศึกษาและการรองรับการประเมินภายนอกอย่างยั่งยืน กรมส่งเสริมการปกครองท้องถิ่นจึงกำหนดแนวทางแนวทางการประกันคุณภาพการศึกษาภายในสถานศึกษาสำหรับสถานศึกษาในสังกัดให้สอดคล้องกับกฎกระทรวง ตามขั้นตอน ดังนี้

๑. กำหนดมาตรฐานการศึกษาของสถานศึกษาให้เป็นไปตามมาตรฐานการศึกษาแต่ละระดับและประเภท โดยให้ผู้เกี่ยวข้องทุกภาคส่วนดำเนินการร่วมกัน โดยกำหนดค่าเป้าหมายความสำเร็จ และเกณฑ์การประเมินตามสภาพและบริบทของสถานศึกษา และจัดทำประกาศมาตรฐานและค่าเป้าหมายความสำเร็จของสถานศึกษา โดยอาจกำหนดมาตรฐานของสถานศึกษาเพิ่มเติมนอกเหนือจากที่กระทรวงมหาดไทยประกาศกำหนด

๒. จัดทำ หรือปรับปรุง หรือเพิ่มเติม หรือเปลี่ยนแปลง แผนพัฒนาการศึกษาสี่ปี ของสถานศึกษา เพื่อให้เป็นแผนที่มุ่งพัฒนาคุณภาพตามมาตรฐานการศึกษาของสถานศึกษา และจัดทำแผนปฏิบัติการประจำปีการศึกษาแต่ละปีการศึกษาให้สอดคล้องกับแผนพัฒนาการจัดการศึกษาสี่ปีของสถานศึกษา

๓. ดำเนินการตามแผนปฏิบัติการประจำปีการศึกษาของสถานศึกษา ตามโครงการ/กิจกรรม ในช่วงเวลาที่กำหนดไว้ในแผนปฏิบัติการ และปฏิทินการปฏิบัติงานของสถานศึกษา

๔. ประเมินผลและตรวจสอบคุณภาพการศึกษาภายในสถานศึกษา กำหนดผู้รับผิดชอบในการประเมินผลและตรวจสอบคุณภาพการศึกษาทั้งในระดับบุคคลและระดับสถานศึกษา โดยจัดทำเป็นคำสั่งมอบหมายงาน มอบหมายการปฏิบัติหน้าที่ต่างๆ และกำหนดการประเมินผลและตรวจสอบคุณภาพการศึกษาภายในสถานศึกษา อย่างน้อยภาคเรียนละ ๑ ครั้ง โดยวิธีการและเครื่องมือที่หลากหลายและเหมาะสม

๕. ติดตามผลการดำเนินการเพื่อพัฒนาสถานศึกษาให้มีคุณภาพตามมาตรฐานการศึกษา โดยการแต่งตั้งคณะกรรมการติดตามผลการดำเนินการ และคณะกรรมการดำเนินการ และรายงานผลการติดตาม จัด หากไม่บรรลุวัตถุประสงค์และเป้าหมายที่กำหนดไว้ อาจต้องพิจารณาปรับปรุงแผนปฏิบัติการประจำปีหรือปรับปรุงการดำเนินการตามแผนปฏิบัติการประจำปี ตามความจำเป็นและเหมาะสมดำเนินการปรับปรุงและพัฒนาโดยนำผลจากการประเมินและตรวจสอบคุณภาพการศึกษาภายในสถานศึกษาปีปัจจุบัน ไปเป็นข้อมูลในการปรับปรุงและพัฒนาแผนพัฒนาการจัดการศึกษาของสถานศึกษาในปีถัดไป ให้มีคุณภาพตามเป้าหมายของมาตรฐานการศึกษาของสถานศึกษา และกำกับติดตามการดำเนินงานตามแผนปฏิบัติการประจำปีการศึกษา โครงการ/กิจกรรม ให้เป็นไปตามช่วงเวลาที่จะระบุไว้ในแผนและปฏิทินการดำเนินงาน และให้เป็นไปตามเป้าหมาย/วัตถุประสงค์ ของโครงการ /กิจกรรม โดยคณะกรรมการติดตามและประเมินผลแผนพัฒนาการศึกษาของสถานศึกษา

๖. จัดทำรายงานผลการประเมินตนเอง (Self-Assessment Report : SAR) ตามมาตรฐานการศึกษาของสถานศึกษาเมื่อสิ้นปีการศึกษาเป็นประจำทุกปี และส่งรายงานผลการประเมินตนเอง (SAR) พร้อมแผนพัฒนาการจัดการศึกษาของสถานศึกษา ให้องค์กรปกครองส่วนท้องถิ่นต้นสังกัด ที่กำกับดูแลสถานศึกษาเป็นประจำทุกปีการศึกษา

๗. พัฒนาสถานศึกษาให้มีคุณภาพอย่างต่อเนื่อง โดยการศึกษาวិเคราะห์ผลการประเมิน กำหนดประเด็นการพัฒนาสถานศึกษา กำหนดแนวทางการพัฒนาสถานศึกษา จากนั้นนำข้อมูลไปปรับปรุงจัดทำแผนพัฒนาการจัดการศึกษาของสถานศึกษาในปีถัดไป โดยให้มีการดำเนินงานอย่างเป็นระบบตามกระบวนการ PDCA

๘. รับการประเมินคุณภาพภายนอกจากสำนักงานรับรองมาตรฐานและประเมินคุณภาพการศึกษา (องค์การมหาชน) ตามช่วงเวลาที่กำหนด

๙. นำข้อเสนอแนะจากการวิเคราะห์รายงานผลการประเมินตนเอง (SAR) ของหน่วยงานต้นสังกัดหรือหน่วยงานที่กำกับดูแลสถานศึกษา และข้อเสนอแนะจากการประเมินคุณภาพภายนอกของสำนักงานรับรองมาตรฐานและประเมินคุณภาพการศึกษา (องค์การมหาชน) มากำหนดแนวทางในการปรับปรุงและพัฒนาคุณภาพการศึกษา โดยอาจต้องพิจารณาปรับปรุงมาตรฐานการศึกษาของสถานศึกษา แผนพัฒนาการจัดการศึกษาของสถานศึกษา แผนปฏิบัติการประจำปี รวมทั้งการดำเนินการตามแผนปฏิบัติการประจำปีตามความจำเป็นและเหมาะสม ซึ่งสามารถแสดงระบบการประกันคุณภาพการศึกษาภายในสถานศึกษาได้ดังแผนภาพที่ ๒

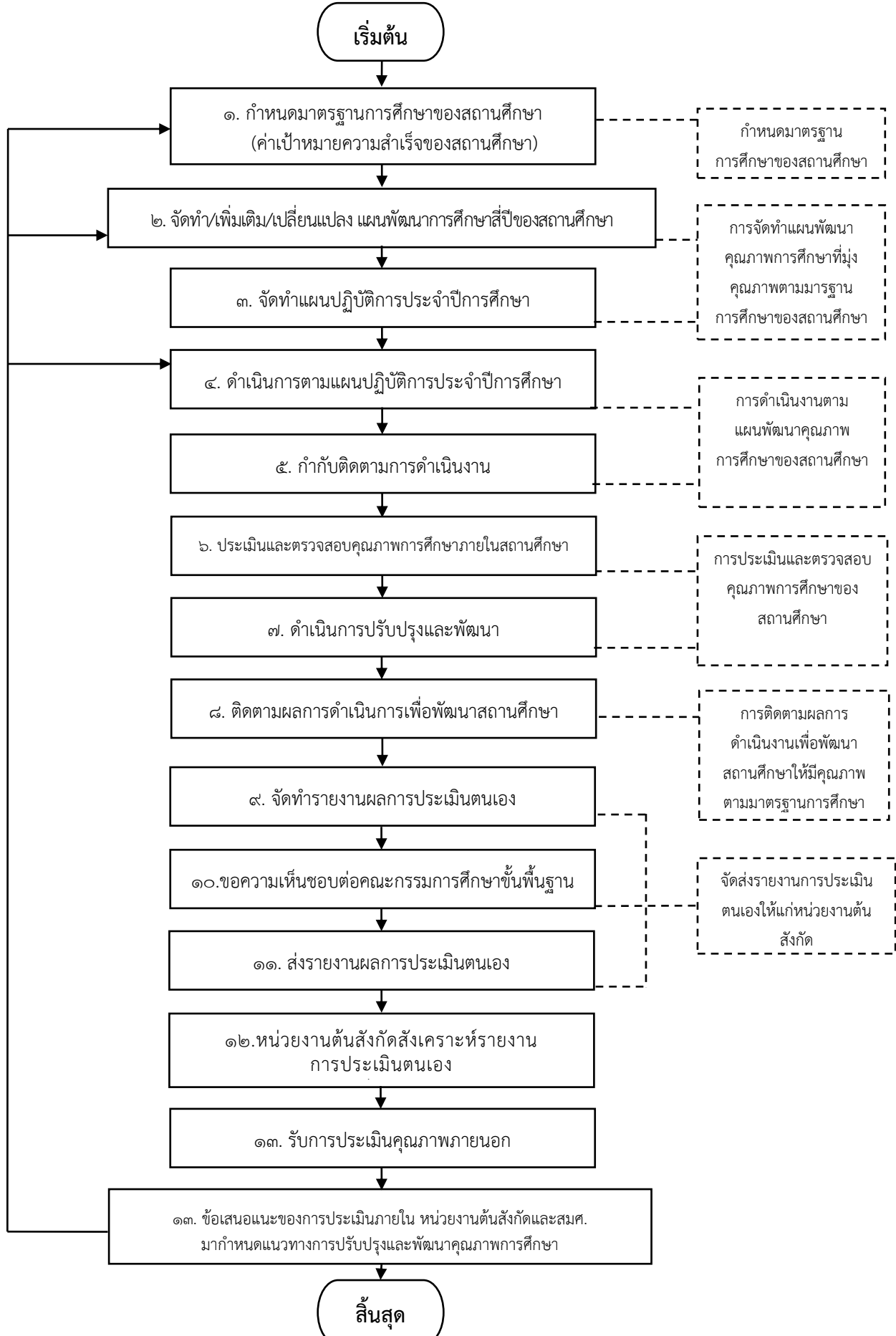

แผนภาพที่ ๒ แสดงระบบการประกันคุณภาพการศึกษาภายในสถานศึกษา



## หลักเกณฑ์และแนวปฏิบัติการประกันคุณภาพการศึกษาภายในสถานศึกษา

### ๑. หลักเกณฑ์

ให้สถานศึกษาจัดทำมาตรฐานการศึกษาของสถานศึกษาให้เป็นไปตามมาตรฐานการศึกษาแต่ละระดับและประเภทการศึกษาที่รัฐมนตรีว่าการกระทรวงศึกษาธิการประกาศกำหนด และประกาศมาตรฐานการศึกษาของกระทรวงมหาดไทย

### ๒. แนวปฏิบัติ

ให้สถานศึกษาดำเนินการจัดระบบการประกันคุณภาพการศึกษาภายในสถานศึกษา ดังนี้

๒.๑ กำหนดมาตรฐานการศึกษาของสถานศึกษาให้เป็นไปตามมาตรฐานการศึกษาทุกระดับและประเภทการศึกษาตามที่ประกาศกำหนด และอาจเพิ่มมาตรฐานการศึกษาหรือประเด็นการประเมินได้ตามบริบทของสถานศึกษา เพื่อใช้ในการประกันคุณภาพการศึกษาภายในสถานศึกษา โดยการมีส่วนร่วมของบุคลากรในสถานศึกษา ผู้เรียน ผู้ปกครอง ชุมชน สถานประกอบการ และหน่วยงานที่เกี่ยวข้องทั้งภาครัฐและเอกชน

๒.๒ จัดทำแผนพัฒนาการศึกษาของสถานศึกษาที่มุ่งคุณภาพตามมาตรฐานการศึกษาของสถานศึกษา โดยการมีส่วนร่วมของบุคลากรในสถานศึกษา ผู้เรียน ผู้ปกครอง ชุมชน สถานประกอบการ และหน่วยงานที่เกี่ยวข้องทั้งภาครัฐและเอกชน

๒.๓ จัดทำแผนปฏิบัติการประจำปีของสถานศึกษา และดำเนินการตามแผนปฏิบัติการประจำปี โดยมีการกำกับติดตามผลการดำเนินการตามแผน

๒.๔ การประเมินผลและตรวจสอบคุณภาพการศึกษาภายในสถานศึกษา การจัดทำรายงานผลการประเมินตนเอง และการจัดส่งรายงานผลการประเมินตนเองพร้อมแผนพัฒนาการจัดการศึกษาของสถานศึกษาให้หน่วยงานต้นสังกัดหรือหน่วยงานที่กำกับดูแลสถานศึกษา

๒.๕ กำหนดแนวทางการติดตามผลการดำเนินการ เพื่อพัฒนาคุณภาพการศึกษาของสถานศึกษาให้มีคุณภาพตามมาตรฐานการศึกษาของสถานศึกษาจัดทำรายงานประจำปี

## กรอบแนวคิดในการกำหนดมาตรฐานการศึกษาของกระทรวงมหาดไทย

การกำหนดมาตรฐานการศึกษาของกระทรวงมหาดไทย เพื่อให้สถานศึกษาในสังกัดองค์กรปกครองส่วนท้องถิ่นนำมาตรฐานการศึกษาของกระทรวงมหาดไทยไปเทียบเพื่อจัดทำเป็นมาตรฐานการศึกษาของสถานศึกษาสามารถทำได้โดยการศึกษาวิเคราะห์ และสังเคราะห์ และหลักการในการจัดการศึกษาของชาติ มาตรฐานการศึกษาของชาติ แผนพัฒนาเศรษฐกิจและสังคมแห่งชาติ แผนการศึกษาแห่งชาติ และนโยบายการจัดการศึกษาของกระทรวงศึกษาธิการ และกรมส่งเสริมการปกครองท้องถิ่น ซึ่งสามารถนำมากำหนดเป็นกรอบแนวคิดการกำหนดมาตรฐานการศึกษาของสถานศึกษาสังกัดองค์กรปกครองส่วนท้องถิ่น กระทรวงมหาดไทย ดังแผนภาพที่ ๓ และแผนภาพที่ ๔

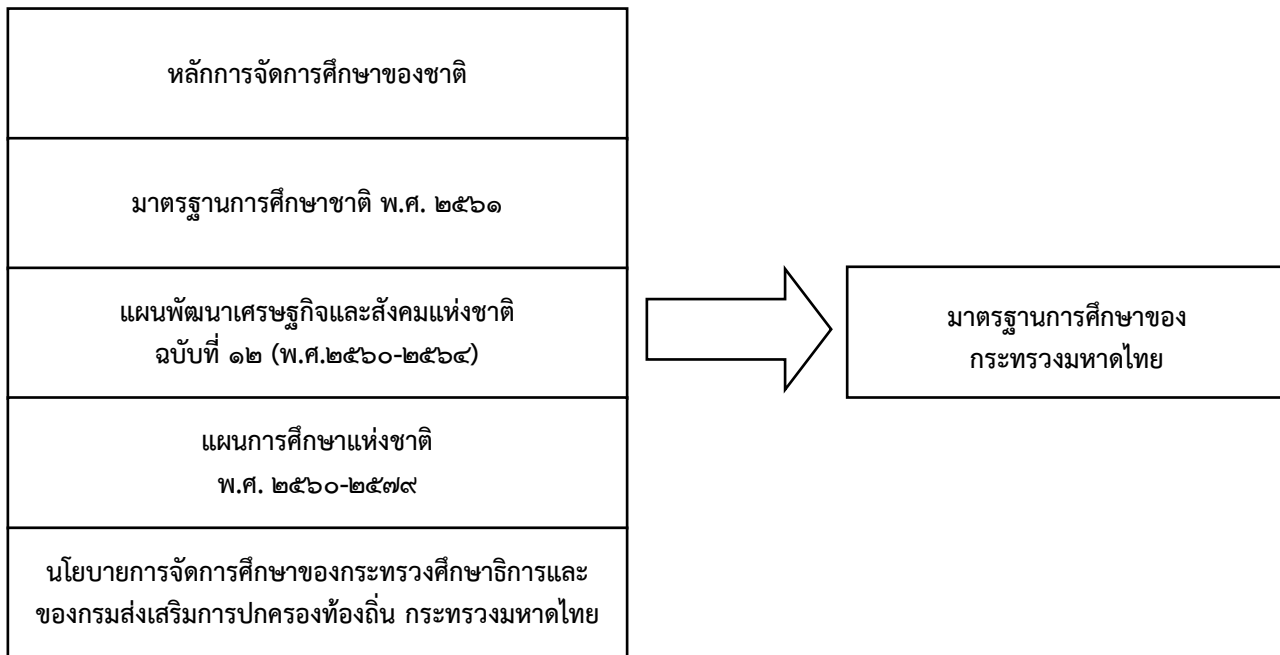

แผนภาพที่ ๓ แสดงกรอบแนวคิดในการกำหนดมาตรฐานการศึกษาของกระทรวงมหาดไทย

จากกรอบแนวคิดในการกำหนดมาตรฐานการศึกษาของสถานศึกษาแสดงให้เห็นถึงความสัมพันธ์ของหลักการในการจัดการศึกษาของชาติ มาตรฐานการศึกษาของชาติ พ.ศ. ๒๕๖๑ แผนพัฒนาเศรษฐกิจและสังคมแห่งชาติ ฉบับที่ ๑๒ (พ.ศ. ๒๕๖๑-๒๕๖๔) แผนการศึกษาแห่งชาติ พ.ศ. ๒๕๖๑-๒๕๗๙ และนโยบายการจัดการศึกษาของกระทรวงศึกษาธิการ และของกรมส่งเสริมการปกครองท้องถิ่น กระทรวงมหาดไทย

### กระบวนการกำหนดมาตรฐานการศึกษาของกระทรวงมหาดไทย

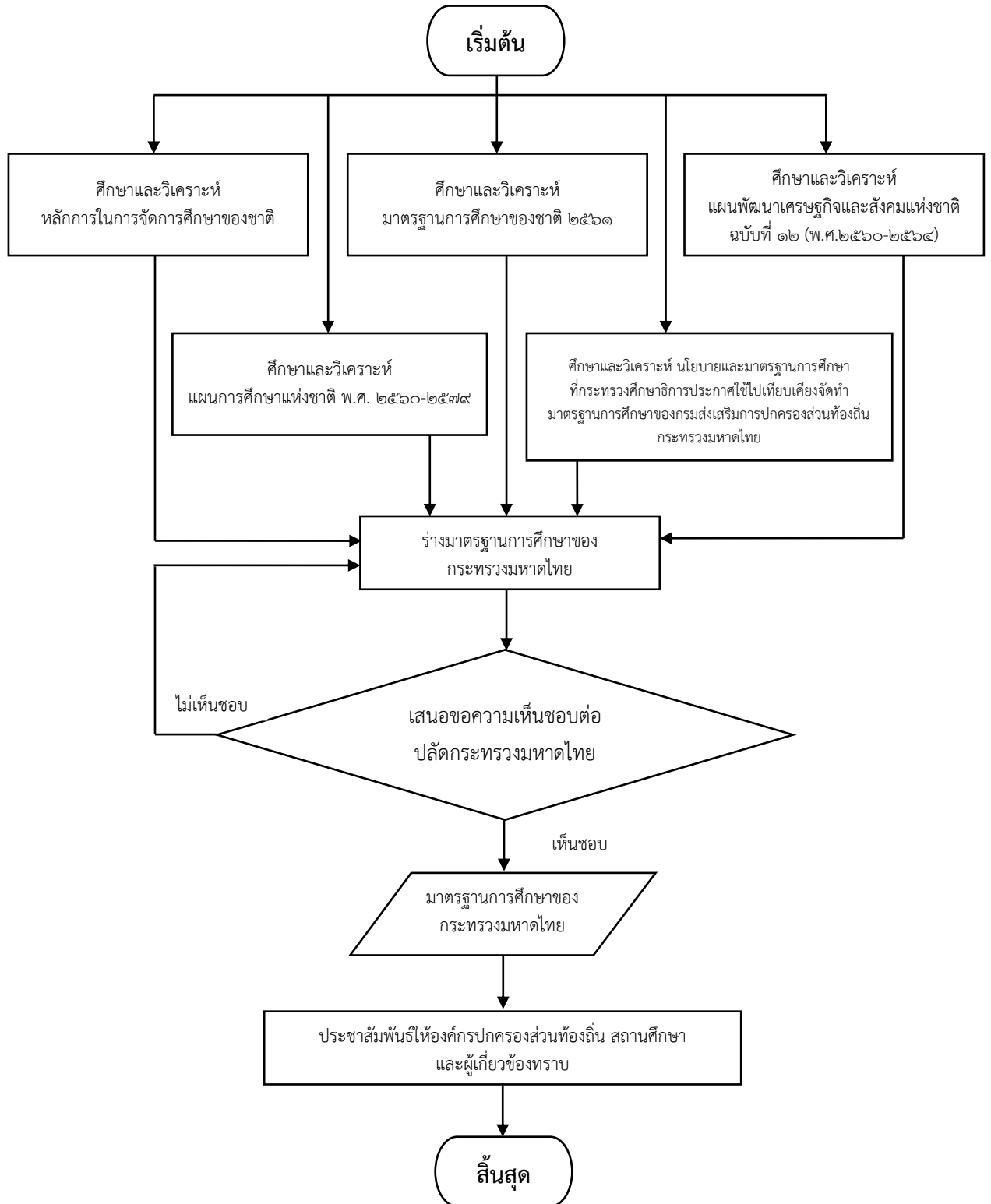

แผนภาพที่ ๔ แสดงกระบวนการกำหนดมาตรฐานการศึกษาของกระทรวงมหาดไทย

จากกระบวนการกำหนดมาตรฐานการศึกษาของกระทรวงมหาดไทย แสดงให้เห็นถึงวิธีการในการดำเนินการจัดทำในแต่ละขั้นตอน โดยมีรายละเอียดดังนี้

**ขั้นตอนที่ ๑** ศึกษา วิเคราะห์ สังเคราะห์ หลักการในการจัดการศึกษาของชาติ ได้แก่ รัฐธรรมนูญแห่งราชอาณาจักรไทย พุทธศักราช ๒๕๖๐, พระราชบัญญัติการศึกษาแห่งชาติ พ.ศ. ๒๕๔๒ และที่แก้ไขเพิ่มเติม ๒๕๔๕, กรอบยุทธศาสตร์ชาติ ระยะ ๒๐ ปี (พ.ศ. ๒๕๖๐-๒๕๗๙) มาตรฐานการศึกษาของชาติ พ.ศ. ๒๕๖๑ แผนพัฒนาเศรษฐกิจและสังคมแห่งชาติ ฉบับที่ ๑๒ (พ.ศ.๒๕๖๐-๒๕๖๔) แผนการศึกษาแห่งชาติ พ.ศ. ๒๕๖๐-๒๕๗๙ และกฎกระทรวงการประกันคุณภาพการศึกษา พ.ศ. ๒๕๖๑ นโยบายการจัดการศึกษาของกระทรวงศึกษาธิการ และกรมส่งเสริมการปกครองท้องถิ่นกระทรวงมหาดไทย และนำมาตราฐานการศึกษากระทรวงศึกษาธิการไปเทียบเคียงจัดทำมาตรฐานการศึกษากระทรวงมหาดไทย

**ขั้นตอนที่ ๒** เสนอมาตรฐานของสถานศึกษาสังกัดองค์กรปกครองส่วนท้องถิ่นที่ผ่านความเห็นชอบของปลัดกระทรวงมหาดไทย เพื่อพิจารณาให้ความเห็นชอบลงนามและประกาศใช้

**ขั้นตอนที่ ๓** ประชาสัมพันธ์ให้องค์กรปกครองส่วนท้องถิ่น สถานศึกษาและผู้มีส่วนเกี่ยวข้องทราบอย่างทั่วถึง เพื่อนำสู่การปฏิบัติ

**ระดับสถานศึกษา**

**กรอบแนวคิดในการกำหนดมาตรฐานการศึกษาของสถานศึกษา**

มาตรฐานการศึกษาของสถานศึกษาได้มาจากการศึกษา วิเคราะห์ และสังเคราะห์ มาตรฐานการศึกษา นโยบายของกรมส่งเสริมการปกครองท้องถิ่น หน่วยงานต้นสังกัด ความต้องการพัฒนาคุณภาพการจัดการศึกษาของสถานศึกษาและความต้องการของผู้มีส่วนได้ส่วนเสียกับการจัดการศึกษาของสถานศึกษา ซึ่งสามารถกำหนดเป็นกรอบแนวคิดในการกำหนดมาตรฐานการศึกษาของสถานศึกษา ดังแผนภาพที่ ๕

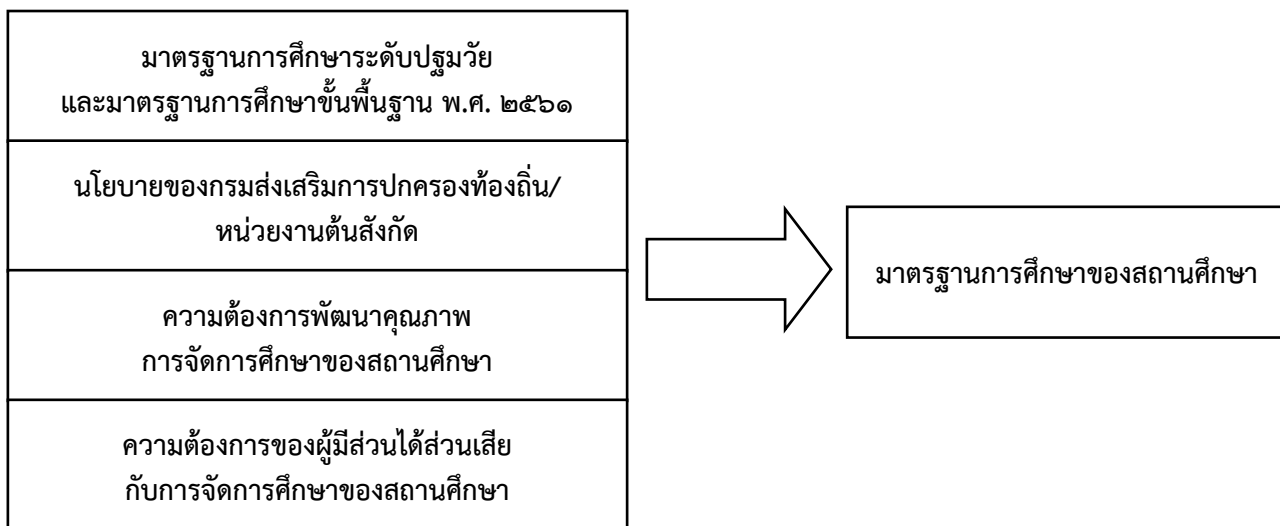

แผนภาพที่ ๕ แสดงกรอบแนวคิดในการกำหนดมาตรฐานการศึกษาของสถานศึกษา

ดังนั้นในการดำเนินงานการประกันคุณภาพภายในสถานศึกษาให้มีประสิทธิภาพ เกิดผลดีเป็นไปตาม มาตรฐานที่กำหนดไว้ ซึ่งกระทรวงมหาดไทยได้กำหนดแนวทางปฏิบัติการดำเนินงานเป็น ๒ ส่วน

#### ๑. การกำหนดมาตรฐานการศึกษาของสถานศึกษา

ให้สถานศึกษาและผู้เกี่ยวข้องดำเนินการและถือเป็นความรับผิดชอบร่วมกัน ดังนี้

๑.๑ ศึกษา วิเคราะห์มาตรฐานและประเด็นพิจารณาตามประกาศกระทรวงมหาดไทย เรื่องมาตรฐาน การศึกษาปฐมวัย มาตรฐานการศึกษาขั้นพื้นฐานและแนวทางในการดำเนินงานประกันคุณภาพการศึกษา เพื่อการประกันคุณภาพภายในโรงเรียนสังกัดองค์กรปกครองส่วนท้องถิ่น ลงวันที่ ๓๑ ตุลาคม พ.ศ. ๒๕๖๑

๑.๒ พิจารณาสาระสำคัญที่จะกำหนดในมาตรฐานการศึกษาของสถานศึกษาที่สะท้อนอัตลักษณ์ เอกลักษณ์และมาตรการส่งเสริมของสถานศึกษา

๑.๓ กำหนดค่าเป้าหมายความสำเร็จของแต่ละมาตรฐานการศึกษา

๑.๔ เสนอเพื่อขอความเห็นชอบคณะกรรมการสถานศึกษาขั้นพื้นฐาน

๑.๕ ประกาศค่าเป้าหมายแต่ละมาตรฐานว่าด้วยการประกันคุณภาพภายในสถานศึกษาให้ผู้เกี่ยวข้อง ทั้งภายในและภายนอกรับทราบ

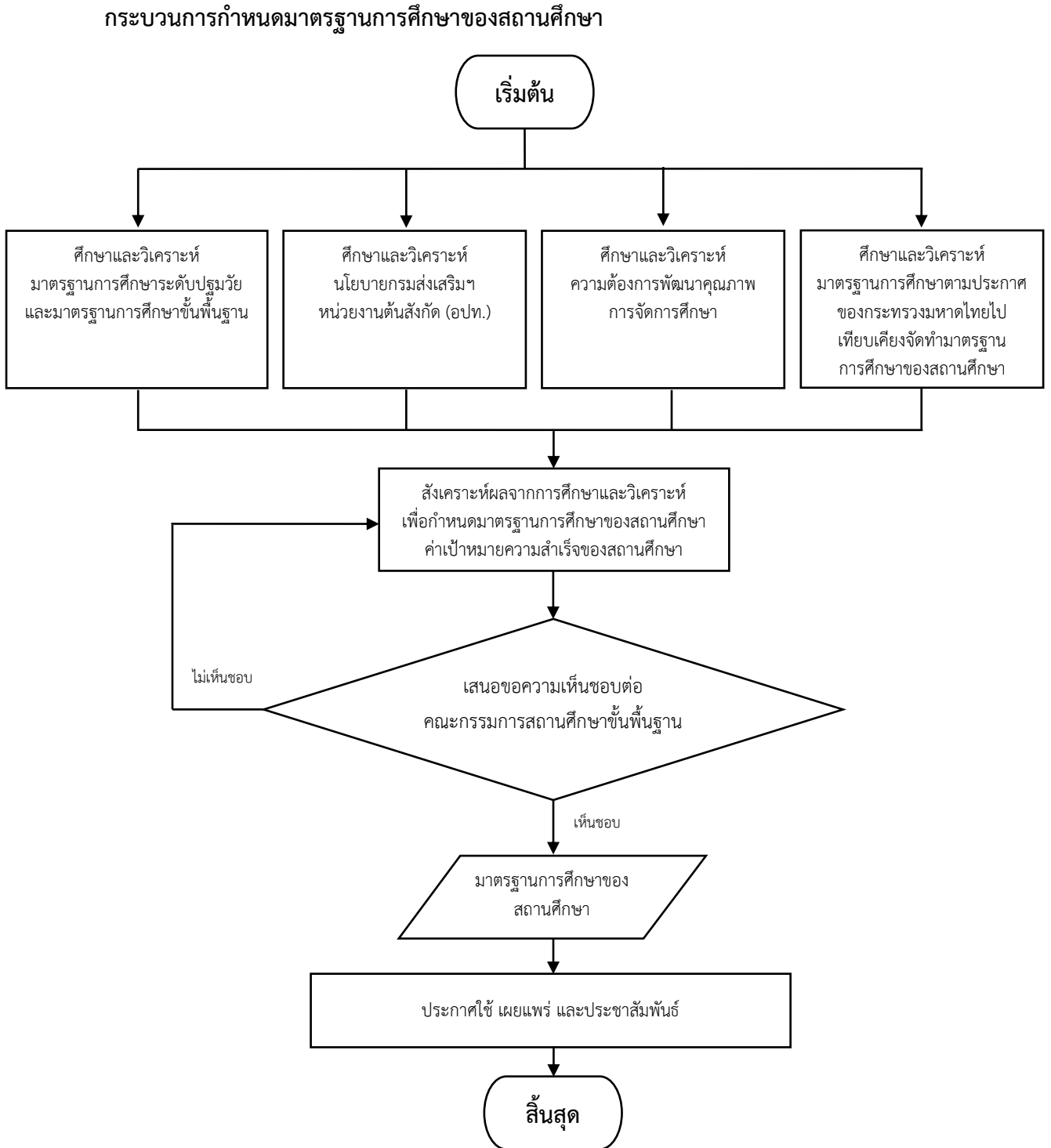

แผนภาพที่ ๒ แสดงกระบวนการกำหนดมาตรฐานการศึกษาของสถานศึกษา

**๒. การจัดทำแผนพัฒนาการศึกษาของสถานศึกษาที่มุ่งคุณภาพตามมาตรฐานการศึกษาของสถานศึกษา**  
ซึ่งประกอบด้วยแผนพัฒนาการศึกษาของสถานศึกษา ดังนี้

๒.๑ แผนพัฒนาการศึกษา ๔ ปี

๒.๒ แผนปฏิบัติการประจำปีการศึกษา

๒.๓ แผนปฏิบัติการประจำปีงบประมาณ

ในการจัดทำแผนพัฒนาการศึกษาของสถานศึกษาทั้ง ๓ แผน จะต้องมีความสอดคล้องกับมาตรฐานการศึกษาสอดคล้องกับยุทธศาสตร์การพัฒนาการศึกษา แผนพัฒนาสี่ปีขององค์กรปกครองส่วนท้องถิ่น

**๓. การดำเนินงานตามแผนพัฒนาคุณภาพการศึกษา ดำเนินการดังนี้**

๓.๑ นำแผนปฏิบัติการประจำปีการศึกษาสู่การปฏิบัติตามกรอบระยะเวลาและกิจกรรมโครงการที่กำหนดไว้

๓.๒ ผู้รับผิดชอบและผู้เกี่ยวข้องทุกฝ่ายปฏิบัติตามบทบาทหน้าที่และความรับผิดชอบที่ได้กำหนดอย่างมีประสิทธิภาพและเกิดประสิทธิผลสูงสุด

**๔. การประเมินและตรวจสอบคุณภาพการศึกษา ดำเนินการดังนี้**

๔.๑ การประเมินคุณภาพภายในของสถานศึกษาและการตัดสินระดับคุณภาพ ตามมาตรฐานเป็นไปตามหลักการตัดสินโดยอาศัยความเชี่ยวชาญ (Expert Judgment) และการตรวจทานผลการประเมินโดยคณะกรรมการประเมินในระดับเดียวกัน โดยเทียบกับเกณฑ์หรือมาตรฐานที่กำหนดไว้คณะกรรมการประเมินต้องมีความรู้รอบด้าน และวิเคราะห์ข้อมูลร่วมกันในการตัดสิน เพื่อให้ระดับคุณภาพตามเกณฑ์ที่กำหนด ซึ่งจะไม่ใช้การให้คะแนนตามความคิดเห็นของคนใดคนหนึ่ง

๔.๒ การประเมินคุณภาพภายในเป็นหน้าที่ของสถานศึกษาที่ต้องตรวจสอบและประเมินตนเองตามสภาพบริบทของสถานศึกษาที่แท้จริง โดยให้ความสำคัญกับการประเมินเชิงคุณภาพ ผนวกกับการประเมินเชิงปริมาณควบคู่กันไป การตัดสินคุณภาพของสถานศึกษา ให้ใช้เกณฑ์การให้คะแนนผลงานหรือกระบวนการที่ไม่แยกส่วนหรือแยกองค์ประกอบในการกำหนดคะแนนประเมิน แต่เป็นการประเมินในภาพรวมของผลการดำเนินงานหรือกระบวนการดำเนินงาน

**๕. ติดตามผลการดำเนินงานเพื่อการพัฒนาสถานศึกษา ดำเนินการดังนี้**

๕.๑ กำหนดผู้รับผิดชอบในการติดตามตรวจสอบคุณภาพการศึกษาระดับสถานศึกษา

๕.๒ ติดตามตรวจสอบคุณภาพการศึกษาทั้งระบบปีละ ๑ ครั้ง

๕.๓ รายงานและนำผลการติดตามตรวจสอบคุณภาพการศึกษาไปใช้ประโยชน์ในการปรับปรุงพัฒนา

**๖. การจัดส่งรายงานประเมินตนเอง ดำเนินการดังนี้**

๖.๑ สรุปลงและจัดทำรายงานประจำปีที่เป็นรายงานประเมินคุณภาพภายในของสถานศึกษาที่สะท้อนคุณภาพผู้เรียนและผลสำเร็จของการบริหารจัดการศึกษาตามรูปแบบที่หน่วยงานต้นสังกัดกำหนด

๖.๒ นำเสนอรายงานประเมินคุณภาพภายในต่อคณะกรรมการสถานศึกษาให้ความเห็นชอบ

๖.๓ เผยแพร่รายงานประเมินคุณภาพภายในต่อสาธารณชน หน่วยงานต้นสังกัด และหน่วยงานที่เกี่ยวข้อง

๖.๔ ส่งเสริมแนวความคิดเรื่องการประกันคุณภาพการศึกษาที่มุ่งการพัฒนาคุณภาพการศึกษาอย่างต่อเนื่องให้เกิดขึ้นกับครูและบุคลากรทุกคนในสถานศึกษา และพัฒนาสถานศึกษาให้เป็นองค์กรแห่งการเรียนรู้จนเป็นวัฒนธรรมคุณภาพในการทำงานปกติของสถานศึกษา

๖.๕ นำผลการประเมินคุณภาพภายในของสถานศึกษาจากการประเมินตนเองหรือจากหน่วยงานที่เกี่ยวข้อง มาวิเคราะห์ สังเคราะห์และเลือกสรรข้อมูลสารสนเทศเพื่อนำไปใช้ให้เป็นประโยชน์ต่อการพัฒนาการบริหารและการเรียนการสอนอย่างต่อเนื่อง

๗. พัฒนาสถานศึกษาให้มีคุณภาพ โดยพิจารณาจากรายงานการประเมินตนเอง (SAR) และตามคำแนะนำของหน่วยงานต้นสังกัด หรือกรมส่งเสริมการปกครองท้องถิ่นและผลการประเมินภายนอก (สมศ.) เพื่อให้การประกันคุณภาพดำเนินไปอย่างมีประสิทธิภาพและพัฒนาอย่างต่อเนื่อง

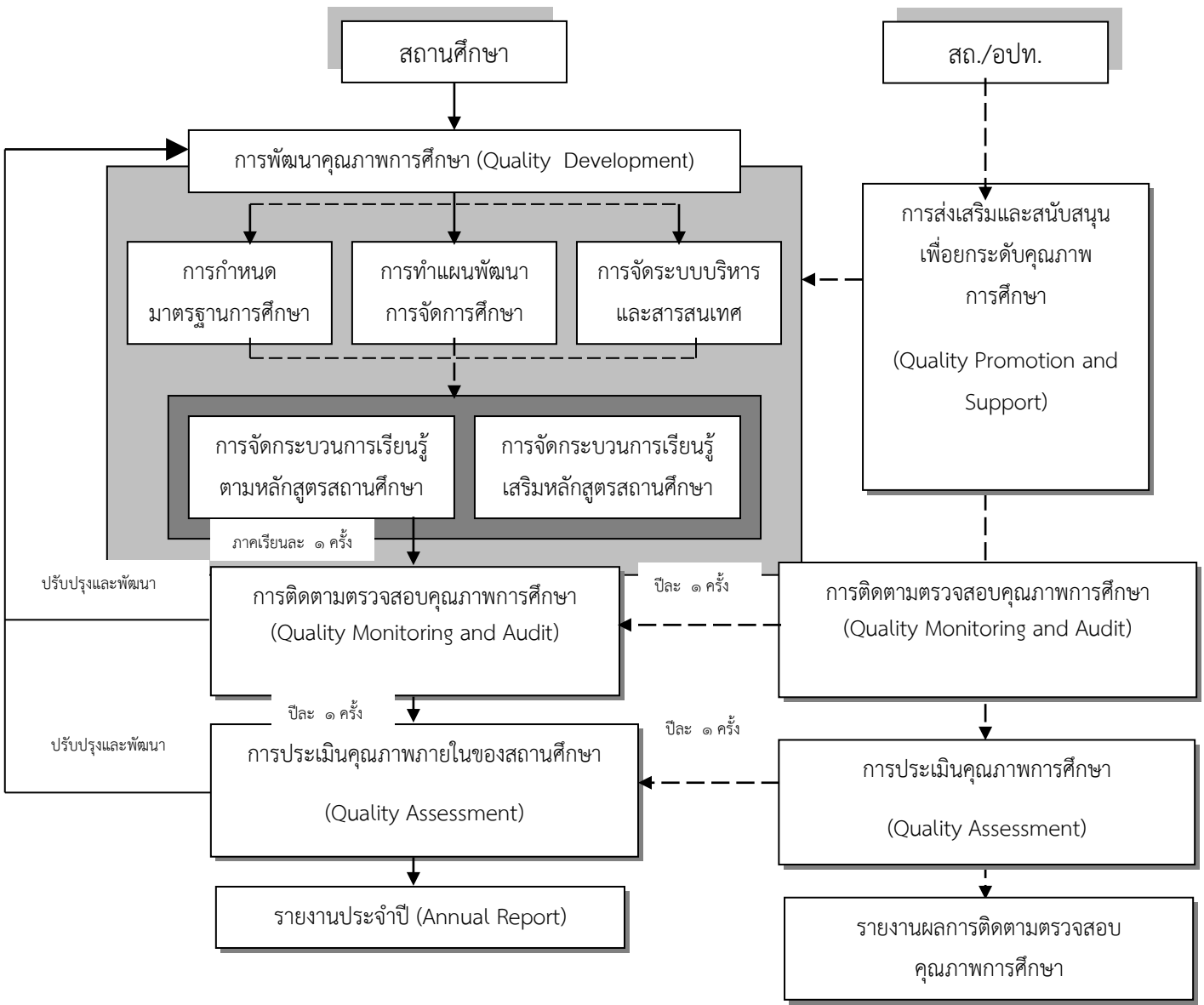

แผนภาพที่ ๗ ความสัมพันธ์เชื่อมโยงของระบบการประกันคุณภาพการศึกษาระหว่างสถานศึกษากับหน่วยงานต้นสังกัด



## รูปแบบการประเมินคุณภาพภายในสถานศึกษาแนวใหม่

การประเมินคุณภาพภายในของโรงเรียนแนวใหม่ มุ่งเน้นกระบวนการตัดสินคุณภาพของโรงเรียน โดยการประเมินแบบองค์รวม (Holistic Assessment) เป็นการประเมินและตัดสินผลตามหลักการตัดสินโดยอาศัยความเชี่ยวชาญ (Expert Judgment) โดยเทียบกับเกณฑ์หรือมาตรฐานที่กำหนดไว้ ซึ่งวิธีการประเมินที่กำหนดในการประเมินเป็นเกณฑ์การให้คะแนนผลงานหรือกระบวนการที่ไม่แยกส่วนหรือแยกองค์ประกอบในการกำหนดคะแนนประเมิน แต่เป็นเกณฑ์การให้คะแนนในภาพรวมของผลการดำเนินงาน (Holistic Assessment) หรือกระบวนการดำเนินงานนั้นๆ ซึ่งการประเมินแบบองค์รวมนี้ เป็นการประเมินในองค์รวมของทุกลักษณะในการปฏิบัติงานสะดวก และเป็นผลดีต่อทั้งผู้ประเมินและผู้รับการประเมิน แต่ต้องอาศัยความรู้ความสามารถและทักษะในการประเมินของผู้ประเมินที่ต้องศึกษาและรวบรวมข้อมูลในองค์รวมทั้งหมด นอกจากนี้ผู้ประเมินจำเป็นต้องมีความรู้รอบด้าน อาศัยการวิเคราะห์ข้อมูลร่วมกันในคณะผู้ประเมินเพื่อการตัดสินใจให้ระดับคุณภาพจะไม่ใช้การให้คะแนนตามความคิดเห็นของคนใดประเด็นหรือรายการประเมินเพื่อให้ได้ผลการประเมินที่มีประสิทธิภาพ

### ๑. แนวคิดในการประเมินคุณภาพภายในของโรงเรียนแนวใหม่

การประเมินคุณภาพในโรงเรียนเพื่อการประกันคุณภาพภายใน เป็นการประเมินจากสภาพจริง ไม่สร้างภาระยุ่งยากให้สถานศึกษา ได้ผลประเมินที่สะท้อนคุณภาพที่แท้จริงของโรงเรียน ที่จะนำไปสู่การใช้ผลประเมินเพื่อพัฒนาต่อเรื่องที่ตรงประเด็น ผลงานอันเกิดจากการเรียนรู้ตามปกติของนักเรียน รวมทั้งผลงานที่เกิดขึ้นจากการออกแบบการจัดการเรียนรู้ของครูผู้สอนในการจัดกิจกรรมการเรียนรู้เพื่อพัฒนาผู้เรียน การบริหารจัดการศึกษาที่มีคุณภาพเชิงประจักษ์ที่สถานศึกษาดำเนินการอยู่แล้ว จะเป็นหลักฐานเชิงประจักษ์ที่มีคุณค่าต่อการสะท้อนผลการประเมินของสถานศึกษาได้เป็นอย่างดี โดยการประเมินและตัดสินโดยอาศัยความเชี่ยวชาญ (Expert Judgment) และทบทวนผลการจัดการศึกษาโดยบุคคลระดับเดียวกัน (Peer Review) ที่มีความรู้ความสามารถและมีประสบการณ์การปฏิบัติงานที่คล้ายกัน เพื่อร่วมกันให้ข้อเสนอแนะเชิงพัฒนาแก่สถานศึกษา ในการพัฒนากระบวนการบริหารจัดการศึกษา กระบวนการจัดการเรียนรู้ และการนิเทศการศึกษาอย่างมีคุณภาพ เพื่อพัฒนาโรงเรียนให้มีคุณภาพตามมาตรฐานการศึกษาของสถานศึกษาโดยใช้แนวคิดการประเมินแบบองค์รวม (Holistic Assessment)

### ๒. การประเมินแบบองค์รวม (holistic assessment)

การประเมินแบบองค์รวมเป็นแนวคิดที่ใช้ถูกนำมาใช้ประเมินคุณภาพในยุคการจัดการศึกษาอิงมาตรฐาน และหลักสูตรการเรียนการสอนอิงมาตรฐาน โดยการประเมินแบบองค์รวม กล่าวคือ การพิจารณาคุณภาพผลงานหรือคุณภาพความสำเร็จทุกมาตรฐานโดยรวม แล้วจึงตัดสินระดับคุณภาพเพียงค่าเดียวมีความสำคัญที่ควรเข้าใจ ดังนี้

การประเมินแบบองค์รวมหรือการประเมินแบบบูรณาการ (Integrated Assessment) มีลักษณะสำคัญ ดังนี้

๑. มุ่งประเมินงานกิจกรรมขององค์กรในภาพรวมมากกว่าจะประเมินองค์ประกอบย่อยๆ
๒. ส่วนย่อยหรือหน่วยย่อยจะถูกประเมินรวมไปด้วยกัน
๓. ต้องใช้ผู้ประเมินที่เชี่ยวชาญมีประสบการณ์ (Professional Judgement) ซึ่งจะช่วยลดเวลาการประเมินลงได้มาก และช่วยขจัดความไม่น่าเชื่อถือในการประเมินได้

#### ๔. อยู่บนพื้นฐานของร่องรอยหลักฐานที่ดำเนินงานอยู่แล้ว (Evidence Based)

การประเมินแบบองค์รวมนั้นผู้ประเมินต้องสามารถชี้ร่องรอยที่สะท้อนศักยภาพของสิ่งที่ประเมินเฉพาะที่จำเป็นและมีเทคนิคที่จะรวบรวมข้อมูลเหตุการณ์ให้เพียงพอ แล้วจึงทบทวนร่องรอยหลักฐานและตัดสินใจ

#### เกณฑ์การให้คะแนนแบบองค์รวม (Holistic Assessment)

เกณฑ์การให้คะแนนแบบองค์รวม เป็นเกณฑ์การให้คะแนนผลงานหรือกระบวนการที่ไม่ได้แยกส่วนหรือแยกองค์ประกอบในการให้คะแนน คือ จะประเมินในภาพรวมของผลงานหรือกระบวนการนั้น ซึ่งจะสะดวกและง่ายสำหรับผู้ประเมิน แต่ผู้ประเมินจำเป็นต้องมีทักษะ ความชำนาญ เชี่ยวชาญและมีความรู้รอบด้านเพื่อที่จะประเมินได้อย่างมีประสิทธิภาพ เช่น การตัดเกรดหรือจัดลำดับผลงานการเขียนของนักเรียนที่ครูสามารถทำได้ในเวลารวดเร็วที่สุดในทุกๆ เนื้อหา เพียงครูอ่านผลงานการเขียนของนักเรียนรอบหนึ่ง ครูก็จะสามารถสร้างรูปคให้คะแนนผลงานการเขียนของนักเรียนได้ โดยอิงเนื้อหาที่ครูเคยสอนและฝึกหัดนักเรียนมาก่อนแล้วดำเนินงานตัดสินผลงานการเขียนของนักเรียนตามเกณฑ์ที่กำหนดนั้น

การประเมินแบบในองค์รวม (Holistic Assessment) มีลักษณะแตกต่างกับการประเมินแยกส่วน (Analytic Rubrics) ดังนี้

การประเมินในองค์รวม (Holistic)	การประเมินแยกองค์ประกอบ (Analytic)
๑. การประเมินในองค์รวม	๑. การประเมินแยกเป็นประเด็นย่อย
๒. การให้คะแนนสิ่งที่ต้องการวัดประเมินแบบกว้างๆ โดยรวม ๑ ค่า (A single overall or global scoring)	๒. การให้คะแนนสิ่งที่ต้องการวัดประเมินแบบแบ่งแยกส่วนสำหรับแต่ละองค์ประกอบจำเป็น (Component) หรือลักษณะสำคัญ (Feature)
๓. ใช้ประเมินผลงานหรือกระบวนการปฏิบัติงานที่เรียบง่าย ไม่ซับซ้อน	๓. ใช้ประเมินผลงานหรือกระบวนการปฏิบัติงานที่ซับซ้อนและต้องใช้มิติ/เกณฑ์หลายด้านสำหรับใช้บ่งชี้คุณภาพของงานจึงจะครอบคลุมและชัดเจน
๔. มีความรวดเร็วในการประเมินและการตัดสินใจ	๔. ให้ความสำคัญในการประเมินแต่ละประเด็นจึงใช้เวลาในการประเมิน
๕. ผู้ประเมินจำเป็นต้องมีทักษะและความรู้รอบด้าน (Expert Judgment)	๕. ผู้ประเมินประเด็นไปที่ละประเด็น/ด้านตามที่กำหนด

## แนวทางการประเมินคุณภาพภายในของสถานศึกษา

๑. การประเมินคุณภาพภายในสถานศึกษาและการตัดสินระดับคุณภาพตามมาตรฐานเป็นไปตามหลักการตัดสินโดยอาศัยความเชี่ยวชาญและการตรวจทานผลการประเมินโดยคณะกรรมการประเมินในระดับเดียวกัน โดยเทียบกับเกณฑ์หรือมาตรฐานที่กำหนดไว้ คณะกรรมการประเมินต้องมีความรู้อย่างรอบด้านและวิเคราะห์ข้อมูลร่วมกันในการตัดสินเพื่อให้ระดับคุณภาพตามเกณฑ์ที่กำหนดซึ่งจะไม่ใช้การให้คะแนนตามความคิดเห็นของคนใดคนหนึ่ง

๒. การประเมินคุณภาพภายในเป็นหน้าที่ของสถานศึกษาที่ต้องตรวจสอบและประเมินตนเองตามสภาพบริบทของสถานศึกษาที่แท้จริงโดยให้ความสำคัญกับการประเมินเชิงคุณภาพผนวกกับการประเมินเชิงปริมาณควบคู่กันไป การตัดสินคุณภาพของสถานศึกษาให้ใช้เกณฑ์การให้คะแนนผลงานหรือกระบวนการที่ไม่แยกส่วนหรือแยกองค์ประกอบในการกำหนดคะแนนประเมินแต่เป็นการประเมินในภาพรวม ผลของการดำเนินงานหรือกระบวนการดำเนินงาน

๓. การกำหนดเป้าหมายการดำเนินงานภายในสถานศึกษา ให้สถานศึกษากำหนดตามเป้าหมายและเกณฑ์การประเมินตามสภาพบริบทของสถานศึกษาเองเพื่อตรวจสอบและประเมินผลการดำเนินงานตามภารกิจของสถานศึกษาโดยให้ยึดหลักการดำเนินงานเพื่อการพัฒนาและสะท้อนคุณภาพการดำเนินงานตามเป้าหมายที่กำหนดตามมาตรฐานของสถานศึกษา

๔. การประเมินคุณภาพภายในของสถานศึกษา ให้เน้นการประเมินตามหลักฐานเชิงประจักษ์ที่เกิดจากการปฏิบัติงานตามสภาพจริงของสถานศึกษาโดยเลือกใช้วิธีการเก็บรวบรวมข้อมูลที่เหมาะสมและสะท้อนคุณภาพการดำเนินงานตามมาตรฐานของสถานศึกษาได้อย่างชัดเจนและมีเป้าหมายการประเมินเพื่อการพัฒนาลดภาระการจัดเก็บข้อมูลและเอกสารที่ไม่จำเป็นในการประเมิน แต่ข้อมูลต้องมีความน่าเชื่อถือและสามารถตรวจสอบผลการประเมินได้ตามสภาพบริบทของสถานศึกษานั้นๆ

๕. คณะที่ทำหน้าที่ประเมินคุณภาพภายในของสถานศึกษาควรศึกษามาตรฐานการศึกษาและประเด็นพิจารณาที่กำหนดให้เข้าใจถ่องแท้ก่อนดำเนินการประเมินคุณภาพสถานศึกษาของตนหลังประเมินแล้วให้แจ้งผลการประเมินและให้ข้อเสนอแนะในการปรับปรุงพัฒนาคุณภาพการศึกษา สรุปและเขียนรายงานการประเมินตนเอง

๖. ในการประเมินคุณภาพภายในตามมาตรฐานการศึกษาของสถานศึกษาให้สถานศึกษาดำเนินการโดยในการประเมินคุณภาพภายในตามมาตรฐานการศึกษาของสถานศึกษาให้สถานศึกษาดำเนินการโดยให้มีการประเมินคุณภาพภายในของสถานศึกษาอย่างน้อยปีละ ๑ ครั้ง และในการประเมินคุณภาพภายในตามมาตรฐานการศึกษาของสถานศึกษาให้ใช้วิธีการและเครื่องมือที่หลากหลายและเหมาะสม

๗. ให้สถานศึกษาสรุปและจัดทำรายงานการประเมินตนเองที่สะท้อนคุณภาพผู้เรียนและผลสำเร็จของการบริหารจัดการศึกษา นำเสนอรายงานต่อคณะกรรมการสถานศึกษาขั้นพื้นฐานและหน่วยงานต้นสังกัด เผยแพร่รายงานต่อสาธารณชนและหน่วยงานที่เกี่ยวข้อง และเตรียมรับการประเมินคุณภาพภายนอกต่อไป

## ตัวอย่าง แนวทางการดำเนินงานระบบประกันคุณภาพภายในสถานศึกษา

การดำเนินงาน	
<b>๑. ชั้นวางแผน (Plan)</b>	
๑	แต่งตั้งคณะกรรมการดำเนินการประกันคุณภาพการศึกษา
๒	ประชุมวางแผนกำหนดระบบการประกันคุณภาพการศึกษา
๓	จัดทำมาตรฐานการศึกษาของสถานศึกษา และกำหนดค่าเป้าหมาย
<b>๒. ชั้นดำเนินการตามแผน (Do)</b>	
๑	จัดทำแนวทางการปฏิบัติงานตามมาตรฐานการศึกษาและประเด็นพิจารณา
๒	ชี้แจงระบบงานประกันคุณภาพการศึกษาแก่บุคลากรของโรงเรียน
๓	จัดทำ/ตรวจสอบ เครื่องมือเพื่อเก็บรวบรวมข้อมูล/ผลการประเมินตามเป้าหมายในภาพรวมของแต่ละมาตรฐาน และประเด็นพิจารณา
๔	เก็บรวบรวมข้อมูล/หลักฐาน/ร่องรอยจากการปฏิบัติงานเพื่อพัฒนาคุณภาพการศึกษาในแต่ละมาตรฐาน และประเด็นพิจารณา ของบุคลากรรายบุคคลและกลุ่มให้เป็นปัจจุบัน
การดำเนินงาน	
๕	วิเคราะห์ และสังเคราะห์ข้อมูลที่ได้จากการพัฒนาในแต่ละประเด็นพิจารณา
<b>๓. ชั้นตรวจสอบ (Check)</b>	
๑	ติดตาม ตรวจสอบ ทบทวนการจัดการศึกษาตามแผนปฏิบัติการประจำปี
๒	แต่งตั้งคณะกรรมการประเมินคุณภาพภายใน
๓	ประเมินคุณภาพการศึกษาในแต่ละมาตรฐาน และประเด็นพิจารณา ปีการศึกษาละ ๑ ครั้ง
๔	จัดทำรายงานการประเมินตนเอง
<b>๔. ชั้นพัฒนาคุณภาพอย่างต่อเนื่อง (Act)</b>	
๑	จัดส่งรายงานการประเมินตนเองให้กับหน่วยงานต้นสังกัด
๒	นำผลการประเมินคุณภาพภายใน มาวางแผนในการพัฒนาสถานศึกษาในปีการศึกษาต่อไป
๓	จัดทำสารสนเทศ

## การพิจารณาผลการประเมินคุณภาพการศึกษา

### การพิจารณาผลการประเมินด้านมาตรฐานการศึกษา

ในการประเมินคุณภาพการศึกษาภายในสถานศึกษาด้านมาตรฐานการศึกษาให้พิจารณา ตามเกณฑ์ การประเมินที่ตรงกับสภาพที่เกิดขึ้นจริงในสถานศึกษา โดยแบ่งออกเป็น ๕ ระดับคุณภาพ ดังนี้

ระดับคุณภาพ	กำลังพัฒนา
ระดับคุณภาพ	ปานกลาง
ระดับคุณภาพ	ดี
ระดับคุณภาพ	ดีเลิศ
ระดับคุณภาพ	ยอดเยี่ยม

### การประเมินหลักฐานเชิงประจักษ์ (Evidence-Based Assessment)

การประเมินตามหลักฐานเชิงประจักษ์ เป็นการเก็บ รวบรวมข้อมูล สังเคราะห์ และตีความข้อมูลจาก หลักฐานที่มีความน่าเชื่อถือซึ่งเป็นองค์ประกอบที่สำคัญในการตัดสินใจผู้ประเมินจึงต้องสืบค้น วิเคราะห์ และนำ ข้อมูลหลักฐานที่มีความชัดเจน มีเหตุ มีผล ไปใช้ประกอบการพิจารณาและการตัดสินใจคุณค่าอย่างรอบคอบ หลักฐานเชิงประจักษ์ คือ ข้อเท็จจริงที่สังเกตหรือพิสูจน์หรือยืนยันได้ ความรู้ที่ผ่านการทดลองใช้หรือพิสูจน์ใน ทางปฏิบัติแล้วสมมุติฐานทางทฤษฎีที่ได้รับการพิสูจน์ยืนยันว่าเป็นความจริง โดยมีข้อมูลหรือหลักฐาน ประกอบการยืนยัน หลักฐานเชิงประจักษ์ อาจได้มาด้วยวิธีการต่างๆ เช่น การสังเกต การสัมภาษณ์ การตรวจสอบ เอกสารหลักฐาน หรือใช้หลายวิธีการประกอบกัน เพื่อให้ได้ข้อมูลที่มีความถูกต้องมากที่สุด ในลักษณะของ การตรวจสอบสามเส้า (Triangulation) โดยใช้แหล่งข้อมูล ช่วงเวลาในการเก็บข้อมูล หรือวิธีการเก็บข้อมูลต่างกัน ดังนั้น ผู้ประเมินจึงต้องมีทักษะในการจำแนก รวบรวม และนำหลักฐานมาใช้ได้อย่างเหมาะสมตามจุดมุ่งหมาย การประเมิน

ผู้ประเมินอาจใช้ข้อคำถามต่อไปนี้ประกอบการพิจารณาตัดสินใจเลือกหลักฐาน

๑. ความน่าเชื่อถือน้อย เช่น ข้อมูลจากการบอกเล่า หรือประสบการณ์ส่วนตัวหรือข้อคิดเห็น จากผู้เชี่ยวชาญ อย่างไรก็ตาม ข้อมูลเหล่านี้ อาจจะเป็นประโยชน์สำหรับการศึกษาต่อไป
๒. ความน่าเชื่อถือปานกลาง เช่น ผลการวิจัยที่ทำเฉพาะกลุ่ม ไม่มีตัวเทียบ (Case Study) การศึกษา แบบนี้อาจเกิดอคติได้ง่าย
๓. ความน่าเชื่อถือสูง คือ ข้อมูลที่ได้จากการศึกษาวิจัยที่มีการสุ่มตัวอย่าง ควบคุมตัวแปร การศึกษา แบบนี้จะไม่จำเพาะเจาะจง และจะมีการเปรียบเทียบค่อนข้างดีกว่าแบบที่ ๒

### ขั้นตอนการประเมินบนพื้นฐานของหลักฐาน

๑. ระบุประเด็นการประเมิน เช่น ผลสัมฤทธิ์ของผู้เรียน ภาวะผู้นำของผู้บริหาร ระบบการวัดและ ประเมินผล การนำผลการประเมินไปใช้
๒. กำหนดหลักฐานที่ใช้ในการประเมินที่เป็นไปได้ทั้งหมด
๓. ตรวจสอบความถูกต้อง น่าเชื่อถือของหลักฐาน
๔. คัดเลือกหลักฐานที่ดีที่สุด เพื่อประกอบการพิจารณาตัดสินใจ
๕. พิจารณาตัดสินคุณค่าโดยเชื่อมโยงหลักฐานกับประเด็นการประเมิน

### การพิจารณาผลการประเมินมาตรฐานด้านคุณภาพผู้เรียน

ให้ครูผู้รับผิดชอบการประเมินนำผลการประเมินมาพิจารณาสรุป วิเคราะห์เพื่อหาสาเหตุจุดบกพร่องของผู้เรียนเป็นรายบุคคลและระดับห้องเรียน โดยศึกษาในรายละเอียดพัฒนาการของท้องถิ่นแต่ละด้านโดยศึกษาจากความถี่ ค่าเฉลี่ย ( $\bar{X}$ ) ค่าร้อยละ (%) และค่าสถิติอื่นๆ เพื่อดูผลการเรียนรายห้องเรียนและรายบุคคลเปรียบเทียบกับตนเอง เพื่อพัฒนาและปรับปรุงแก้ไขให้มีประสิทธิภาพยิ่งขึ้น

ผลการพิจารณารายห้องเรียนจะเป็นข้อมูลที่ใกล้ชิดกับผู้เรียนและสามารถนำไปใช้แก้ไขปัญหาได้ดีที่สุด โดยแก้ปัญหาเป็นรายบุคคลตามสภาพและศักยภาพของผู้เรียน

### การดำเนินงานของหน่วยงานต้นสังกัด

สำนักการศึกษา/กองการศึกษา ในฐานะหน่วยงานต้นสังกัดที่กำกับดูแลโรงเรียนสังกัดองค์กรปกครองส่วนท้องถิ่นให้ดำเนินการดังต่อไปนี้

๑. ศึกษา วิเคราะห์ วิจัย และเผยแพร่นวัตกรรมที่เกี่ยวกับรูปแบบและเทคนิควิธีการประกันคุณภาพภายในอย่างต่อเนื่อง

๒. รวบรวมและสังเคราะห์รายงานผลการประเมินตนเองของโรงเรียน (Self-Assessment Report : SAR) พร้อมกับประเด็นต่างๆ ที่ต้องการให้มีการประเมินผลและการติดตามตรวจสอบซึ่งรวบรวมได้จากหน่วยงานที่เกี่ยวข้องหรือจากผู้มีส่วนได้ส่วนเสียกับโรงเรียนนั้น และจัดส่งไปยังกรมส่งเสริมการปกครองท้องถิ่น เพื่อจัดส่งไปยังสำนักงานรับรองมาตรฐานและประเมินคุณภาพการศึกษา (สมศ.) เพื่อใช้เป็นข้อมูลและแนวทางในการประเมินคุณภาพภายนอก

๓. ติดตามผลการดำเนินงาน ปรับปรุง และพัฒนาคุณภาพการศึกษาของโรงเรียนตามข้อเสนอแนะของสำนักงานรับรองมาตรฐานและประเมินคุณภาพการศึกษา (สมศ.) เพื่อนำไปสู่การพัฒนาคุณภาพและมาตรฐานการศึกษาต่อไป

### ระดับกรมส่งเสริมการปกครองท้องถิ่น

กรมส่งเสริมการปกครองท้องถิ่นในฐานะหน่วยงานที่กำกับดูแลให้ดำเนินการดังต่อไปนี้

๑. ส่งเสริม สนับสนุน ให้คำปรึกษา ช่วยเหลือ องค์กรปกครองส่วนท้องถิ่นที่จัดการศึกษาทุกแห่ง เพื่อการพัฒนากระบวนการประกันคุณภาพการศึกษา

๒. ศึกษา วิเคราะห์ สรุปผลรายงานการประเมินตนเองของโรงเรียน (Self-Assessment Report : SAR) และรวบรวมประเด็นที่ต้องการให้มีการประเมินผลและติดตามตรวจสอบซึ่งรวบรวมได้จากหน่วยงานที่เกี่ยวข้องหรือจากผู้มีส่วนได้ส่วนเสียกับโรงเรียนไปยังสำนักงานรับรองมาตรฐานและประเมินคุณภาพการศึกษา (สมศ.) เพื่อใช้เป็นข้อมูลและแนวทางในการประเมินคุณภาพภายนอก

๓. ติดตามผลการดำเนินงาน ปรับปรุง และพัฒนาคุณภาพการศึกษาของโรงเรียนตามข้อเสนอแนะของสำนักงานรับรองมาตรฐานและประเมินคุณภาพการศึกษา (สมศ.) เพื่อนำไปสู่การพัฒนาคุณภาพและมาตรฐานการศึกษาของโรงเรียนสังกัดองค์กรปกครองส่วนท้องถิ่น

๔. ประสานความร่วมมือกับสำนักงานรับรองมาตรฐานและประเมินคุณภาพการศึกษา (สมศ.) ในการจัดบุคคลร่วมเป็นผู้ประเมินคุณภาพภายนอกกับสำนักงานรับรองมาตรฐานและประเมินคุณภาพการศึกษา (สมศ.)

๕. อาจมอบหมายบุคคลที่ไม่ได้เป็นผู้ประเมินเข้าร่วมสังเกตการณ์ และให้ข้อมูลเพิ่มเติมในกระบวนการประเมินคุณภาพภายนอก

#### ระยะเวลาในการติดตามตรวจสอบคุณภาพการศึกษา

ระยะเวลาในการติดตามตรวจสอบคุณภาพการศึกษาตามความเหมาะสมกับสภาพบริบทของสถานศึกษา และประเมินให้แล้วเสร็จภายในปีการศึกษาที่นั้น

ความสัมพันธ์เชื่อมโยงของระบบการประกันคุณภาพการศึกษาของสถานศึกษากับหน่วยงานต้นสังกัด แสดงให้เห็นว่ากรมส่งเสริมการปกครองท้องถิ่นและองค์กรปกครองส่วนท้องถิ่น ซึ่งเป็นหน่วยงานต้นสังกัด มีบทบาทการส่งเสริมและพัฒนาระบบการประกันคุณภาพภายใน โดยเฉพาะการติดตามตรวจสอบคุณภาพการศึกษา ซึ่งมีการดำเนินงานทั้งในระดับสถานศึกษาและระดับหน่วยงานต้นสังกัด ตามรายละเอียด ดังนี้

๑. ประชุมคณะทำงานที่รับผิดชอบในการติดตามตรวจสอบคุณภาพการศึกษา
๒. กำหนดระยะเวลาการติดตามตรวจสอบคุณภาพการศึกษาของสถานศึกษา ปีละ ๑ ครั้ง
๓. ดำเนินงานติดตามตรวจสอบคุณภาพของสถานศึกษาตามระยะเวลาที่กำหนด
๔. จัดทำรายงานผลการติดตามตรวจสอบคุณภาพการศึกษา เพื่อสะท้อนผลให้สถานศึกษานำไปปรับปรุงและพัฒนาการดำเนินงานให้มีประสิทธิภาพ
๕. นำข้อมูลที่ได้ไปใช้ในการปรับปรุงและพัฒนาคุณภาพการจัดการศึกษา

#### การดำเนินการประเมินคุณภาพการศึกษาโดยสถานศึกษา

การประเมินคุณภาพภายในสถานศึกษาโดยสถานศึกษา กำหนดขั้นตอนการประเมิน ดังนี้

๑. แต่งตั้งคณะกรรมการประเมิน
๒. เตรียมเอกสารเพื่อการประเมิน
๓. ระยะเวลาในการดำเนินการประเมิน
๔. การพิจารณาผลการประเมินผลคุณภาพการศึกษา
๕. การวิเคราะห์ผลการประเมินคุณภาพการศึกษา

#### ระยะเวลาในการดำเนินการประเมินคุณภาพการศึกษา

๑. สถานศึกษาประเมินคุณภาพภายในสถานศึกษาและจัดทำรายงานการประเมินตนเอง (Self-Assessment Report : SAR) ดำเนินการให้แล้วเสร็จ หลังสิ้นสุดการประเมินคุณภาพภายในของปีการศึกษานั้น
๒. หน่วยงานต้นสังกัดและระดับจังหวัด ดำเนินการให้แล้วเสร็จ ภายในเดือนพฤษภาคมของปีการศึกษานั้น ก่อนเป็นภาคเรียนของปีการศึกษาถัดไป
๓. ระดับกลุ่มจังหวัดการศึกษาท้องถิ่นและระดับส่วนกลาง ดำเนินการให้แล้วเสร็จภายในเดือนมิถุนายนของปีการศึกษานั้น

## บทที่ ๔

### การเขียนรายงานผลการประเมินตนเองของสถานศึกษา

การจัดทำรายงานผลการประเมินตนเอง (Self-Assessment Report : SAR) ตามมาตรฐานการศึกษาของสถานศึกษา

#### ๑. ความสำคัญของรายงานผลการประเมินตนเอง (Self-Assessment Report : SAR)

ตามพระราชบัญญัติการศึกษาแห่งชาติ พ.ศ. ๒๕๔๒ และที่แก้ไขเพิ่มเติม พ.ศ. ๒๕๕๓ หมวด ๖ มาตรา ๔๘ กำหนดให้หน่วยงานต้นสังกัดและสถานศึกษาจัดให้มีระบบการประกันคุณภาพภายในสถานศึกษาและให้ถือว่าการประกันคุณภาพภายในเป็นส่วนหนึ่งของกระบวนการบริหารการศึกษาที่ต้องดำเนินการอย่างต่อเนื่อง โดยมีการจัดทำรายงานประจำปีเสนอต่อหน่วยงานต้นสังกัด หน่วยงานที่เกี่ยวข้องและเปิดเผยต่อสาธารณชน เพื่อนำไปสู่การพัฒนาคุณภาพและมาตรฐานการศึกษา และรับการประเมินคุณภาพภายนอก รวมทั้งกฎกระทรวง การประกันคุณภาพการศึกษา พ.ศ. ๒๕๖๑ กำหนดให้สถานศึกษาจัดส่งรายงานผลการประเมินตนเองให้หน่วยงานต้นสังกัดหรือหน่วยงานที่กำกับดูแลสถานศึกษาเป็นประจำทุกปีการศึกษา รายงานผลการประเมินตนเองประจำปี เป็นภาพสะท้อนถึงคุณภาพการจัดการศึกษาของสถานศึกษาในรอบปีที่ผ่านมา ที่เป็นผลมาจากการดำเนินงานทั้งหมดของสถานศึกษา ซึ่งครอบคลุมมาตรฐานการศึกษาของสถานศึกษาตามแผนพัฒนาสถานศึกษา และใช้เป็นแนวทางในการปรับปรุงและพัฒนาคุณภาพการจัดการศึกษาของสถานศึกษาในปีต่อไป

#### ๒. วัตถุประสงค์ของรายงานผลการประเมินตนเอง (Self-Assessment Report : SAR)

เพื่อรวบรวมผลการประเมินคุณภาพภายในของสถานศึกษา

๒.๑ เพื่อเป็นข้อมูลในการกำหนดทิศทางและแนวทางในการพัฒนาคุณภาพการจัดการศึกษาของสถานศึกษา

๒.๒ เพื่อให้หน่วยงานต้นสังกัดหรือหน่วยงานที่กำกับดูแลสถานศึกษาใช้เป็นข้อมูลในการให้คำปรึกษา ช่วยเหลือ และแนะนำสถานศึกษา เพื่อให้การประกันคุณภาพการศึกษาของสถานศึกษาพัฒนาอย่างต่อเนื่อง

๒.๓ เพื่อให้สำนักงานรับรองมาตรฐานและประเมินคุณภาพการศึกษา (องค์การมหาชน) ใช้เป็นข้อมูลและแนวทางในการประเมินคุณภาพภายนอก

๒.๔ เพื่อให้สถานศึกษาพัฒนาคุณภาพโดยพิจารณาจากรายงานผลการประเมินตนเอง (Self-Assessment Report : SAR) และตามคำแนะนำของหน่วยงานต้นสังกัดหรือกรมส่งเสริมการปกครองท้องถิ่น เพื่อให้การประกันคุณภาพการศึกษาเป็นไปอย่างมีประสิทธิภาพและพัฒนาอย่างต่อเนื่อง

#### ๓. กระบวนการจัดทำรายงานผลการประเมินตนเอง (Self-Assessment Report : SAR)

กระบวนการจัดทำรายงานผลการประเมินตนเองของสถานศึกษาเป็นการรวบรวมและสรุปผล ซึ่งเป็นขั้นตอนต่อเนื่องจากการประเมินผลและตรวจสอบคุณภาพภายในสถานศึกษาเพื่อสะท้อนผลการจัดการศึกษาตามมาตรฐานการศึกษาของสถานศึกษาและประเด็นการประเมิน โดยมีกระบวนการจัดทำรายงานผลการประเมินตนเองตามมาตรฐานการศึกษาของสถานศึกษา รายละเอียดในการดำเนินการในแต่ละขั้นตอน ดังนี้



การจัดทำรายงานประเมินตนเองของสถานศึกษา เป็นการนำเสนอผลการดำเนินงาน ในการพัฒนา การจัดการศึกษาของสถานศึกษาในรอบปีที่ผ่านมาซึ่งเป็นผลมาจากการดำเนินงาน ทั้งหมดของสถานศึกษา ที่ครอบคลุมมาตรฐานการศึกษาของสถานศึกษา และนำเสนอรายงาน ต่อคณะกรรมการสถานศึกษา หน่วยงาน ต้นสังกัด หน่วยงานที่เกี่ยวข้อง เปิดเผยต่อสาธารณชน ซึ่งรายงานประเมินตนเองของสถานศึกษาจะเป็นฐานข้อมูล ในการพัฒนาสถานศึกษา และ รับการประเมินคุณภาพภายนอกต่อไป

รายงานประเมินตนเองของสถานศึกษา อาจมีชื่อเรียกแตกต่างกันไป เช่น รายงาน การพัฒนาคุณภาพ การศึกษาประจำปี รายงานประจำปี รายงานประเมินตนเองของสถานศึกษา รายงานการประกันคุณภาพภายใน ของสถานศึกษา แต่ทั้งนี้จะมีเนื้อหาสาระ องค์ประกอบ ของรายงาน และจุดมุ่งหมายไม่แตกต่างกัน คือ เพื่อสะท้อนภาพความสำเร็จของการพัฒนา คุณภาพสถานศึกษาในรอบปีการศึกษาที่ผ่านมาภายใต้บริบท ของสถานศึกษา ทั้งนี้ ประโยชน์ ในการจัดทำรายงานประเมินตนเองของสถานศึกษา ดังนี้

๑. ทำให้สถานศึกษามีฐานข้อมูลการดำเนินงานพัฒนาคุณภาพการจัดการศึกษา ทั้งในด้านจุดเด่น จุดที่ ควรพัฒนา แนวทางการพัฒนาในอนาคต ที่นำไปใช้ประโยชน์ต่อ การปรับปรุงและพัฒนาคุณภาพการจัดการศึกษา ในปีถัดไป

๒. ทำให้สถานศึกษามีข้อมูลสารสนเทศเชิงประจักษ์ซึ่งจะช่วยกระตุ้นให้ผู้บริหาร สถานศึกษา ครูและ ผู้เกี่ยวข้องให้ความสำคัญและปรับเปลี่ยนพฤติกรรมการทำงาน เพื่อเป้าหมายที่กำหนดไว้ร่วมกัน

๓. ทำให้พ่อแม่ ผู้ปกครอง ตลอดจนผู้มีส่วนเกี่ยวข้องทุกฝ่ายได้รับทราบผล การพัฒนาการจัดการศึกษา ของสถานศึกษาทั้งในส่วนที่คืบและส่วนที่ควรพัฒนา โดยมี การประชาสัมพันธ์ในวงกว้างและให้การช่วยเหลือ สนับสนุนอย่างเหมาะสม

๔. หน่วยงานต้นสังกัด ได้แก่ องค์กรปกครองส่วนท้องถิ่น และกรมส่งเสริมการปกครองท้องถิ่น มีฐานข้อมูลในการกำหนดนโยบายการพัฒนาการจัดการศึกษา ทั้งระดับประเทศและระดับองค์กรปกครองส่วน ท้องถิ่น

๕. สถานศึกษาใช้รายงานประเมินตนเองเพื่อรับรองการประเมินคุณภาพภายใน โดยหน่วยงานต้นสังกัด และรับการประเมินคุณภาพภายนอก จากสำนักงานรับรองมาตรฐาน และประเมินคุณภาพการศึกษา (องค์การ มหาชน)

#### ๔. ขั้นตอนการจัดทำรายงานประเมินตนเองของสถานศึกษา

การจัดทำรายงานประเมินตนเองของสถานศึกษา มีขั้นตอนโดยสรุปได้ดังนี้

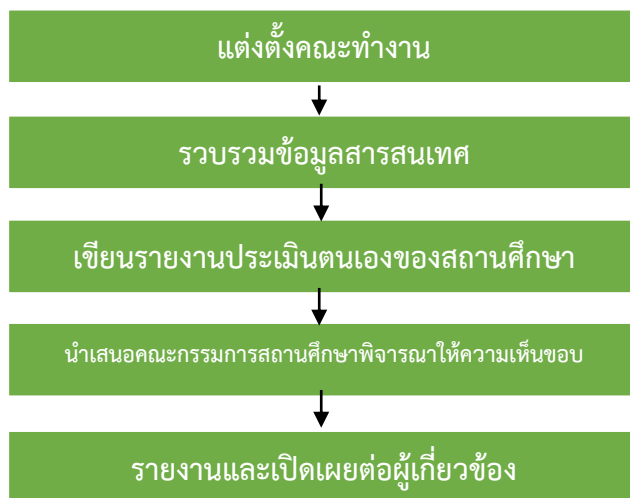

#### ๔.๑ แต่งตั้งคณะกรรมการ

สถานศึกษาควรแต่งตั้งคณะกรรมการจัดทำรายงานการประเมินตนเองของสถานศึกษา ประกอบด้วย คณะกรรมการสถานศึกษา ผู้บริหาร ครู และบุคลากรผู้มีส่วนเกี่ยวข้อง และในกรณีที่ เป็นสถานศึกษาขนาดเล็กอาจกำหนดให้มีผู้รับผิดชอบการจัดทำรายงานประเมิน ตนเองของสถานศึกษาได้ตามความเหมาะสม

#### ๔.๒ รวบรวมข้อมูลสารสนเทศ

การรวบรวมข้อมูลสารสนเทศ เป็นขั้นตอนสำคัญที่จะทำให้รายงานประเมิน ตนเอง มีความสมบูรณ์ มีคุณภาพตรงตามสภาพของสถานศึกษา ซึ่งข้อมูลสารสนเทศที่จะต้อง รวบรวมแบ่งออกเป็น ๒ ส่วน ได้แก่ ๑) ข้อมูลทั่วไปของสถานศึกษา เช่น จำนวนครู บุคลากร นักเรียน แหล่งเรียนรู้ ข้อมูลงบประมาณ ข้อมูลสภาพชุมชนโดยรวม ฯลฯ ๒) ข้อมูลที่เป็น ผลการประเมิน เช่น ข้อมูลเกี่ยวกับผลการจัดการเรียนรู้ตามหลักสูตรสถานศึกษา ข้อมูล ผลสัมฤทธิ์ทางการเรียนระดับสถานศึกษา ผลการประเมินคุณลักษณะที่พึงประสงค์ของผู้เรียน ผลการทดสอบระดับชาติของผู้เรียน หรือผลการทดสอบอื่น ๆ สรุปผลการประเมินจาก หน่วยงานภายนอกและข้อเสนอแนะ ผลการใช้แหล่งเรียนรู้ภายในและภายนอกสถานศึกษา ผลการพัฒนาครูและบุคลากรทางการศึกษา ผลการจัดกิจกรรมพัฒนาสภาพแวดล้อม ทางกายภาพและสังคม ฯลฯ

#### ๔.๓ เขียนรายงานประเมินตนเองของสถานศึกษา

สถานศึกษาสามารถกำหนดรูปแบบรายงานประเมินตนเองของสถานศึกษา ได้ทั้งในเชิงปริมาณ และคุณภาพตามความเหมาะสม การนำเสนออาจเป็นความเรียง ตาราง ประกอบความเรียง การบรรยาย ประกอบแผนภูมิ รูปภาพ หรือกราฟ ฯลฯ ตามบริบทของ สถานศึกษา โดยใช้ภาษาที่อ่านเข้าใจง่าย นำเสนอทั้งข้อมูลเชิงปริมาณและเชิงคุณภาพ สาระ สำคัญอาจแบ่งออกได้ดังนี้

##### บทสรุปของผู้บริหาร

ให้ผู้อำนวยการสถานศึกษานำเสนอข้อมูลสรุปผลการประเมินคุณภาพการศึกษาตามมาตรฐานการศึกษา ประกอบด้วย ผลสัมฤทธิ์ จุดเด่น จุดที่ควรพัฒนา ข้อเสนอแนะเพื่อการพัฒนา และตอบคำถามตามประเด็นต่างๆ ดังนี้

##### ส่วนที่ ๑ ข้อมูลพื้นฐาน

นำเสนอข้อมูลพื้นฐานของสถานศึกษาให้เหมาะสมเป็นไปตามสภาพจริง ประกอบด้วย จำนวนบุคลากร จำนวนนักเรียน ผลสัมฤทธิ์ทางการเรียนทุกระดับชั้น ผลการทดสอบระดับชาติ ฯลฯ อาจนำเสนอ ในรูปของตาราง แผนภูมิภาพ กราฟ ฯลฯ

##### ส่วนที่ ๒ ผลการประเมินตนเองของสถานศึกษา

นำเสนอผลการประเมินตนเองตามมาตรฐานการศึกษา ๓ มาตรฐาน โดยแต่ละมาตรฐานนำเสนอในประเด็น กระบวนการพัฒนา ผลการดำเนินงาน จุดเด่น และจุดควร พัฒนา ซึ่งในการเขียนจุดเด่นของสถานศึกษา จะแสดงถึงผลสำเร็จของการพัฒนาคุณภาพ ตามมาตรฐานของสถานศึกษา เช่น ด้านคุณภาพผู้เรียน ด้านกระบวนการบริหารและการจัดการศึกษา ด้านกระบวนการจัดการเรียนการสอนที่เน้นผู้เรียนเป็นสำคัญที่มีความโดดเด่น ภาคภูมิใจ เป็นที่ยอมรับ ของชุมชน และสังคม ส่วนการเขียนจุดที่ควรพัฒนาของสถานศึกษา จะแสดงถึงการดำเนินงานในด้านต่าง ๆ เพื่อพัฒนาคุณภาพตามมาตรฐานของสถานศึกษาที่ต้องได้รับการส่งเสริม สนับสนุน และพัฒนาให้มีคุณภาพสูงขึ้น

### ส่วนที่ ๓ สรุปผล แนวทางการพัฒนา และความต้องการการช่วยเหลือ

นำเสนอสรุปผลการประเมินตนเองของสถานศึกษา โดยนำภาพรวมจากการ ประเมิน ทั้ง ๓ มาตรฐาน มานำเสนอในรูปแบบของจุดเด่น จุดควรพัฒนาของแต่ละมาตรฐาน พร้อมทั้งนำเสนอแผนการ พัฒนายกระดับคุณภาพ เพื่อยกระดับคุณภาพให้สูงขึ้น แนวทางการพัฒนาในอนาคตและความต้องการการ ช่วยเหลือ

### ส่วนที่ ๔ การปฏิบัติที่เป็นเลิศของสถานศึกษา

นำเสนอเอกสารประกอบการพิจารณา Best Practices และแบบรายงาน “วิธีหรือ แนวทางปฏิบัติที่เป็นเลิศ” สำหรับสถานศึกษาและนำเสนอตามองค์ประกอบ

#### ภาคผนวก

นำเสนอหลักฐานข้อมูลสำคัญ หรือเอกสารอ้างอิงต่าง ๆ แบบย่อ ๆ

#### ๔.๔ นำเสนอคณะกรรมการสถานศึกษาพิจารณาให้ความเห็นชอบ

หลังจากเขียนรายงานประเมินตนเองเสร็จสมบูรณ์ สถานศึกษาจะต้องนำเสนอ คณะกรรมการสถานศึกษาและหรือคณะกรรมการบริหารสถานศึกษาพิจารณาให้ความเห็นชอบ เพื่อรับรองผลการ ประกันคุณภาพภายในของสถานศึกษา

#### ๔.๕ รายงานและเปิดเผยต่อผู้เกี่ยวข้อง

เมื่อรายงานการประเมินตนเองของสถานศึกษาได้รับความเห็นชอบจาก คณะกรรมการ สถานศึกษาหรือคณะกรรมการบริหารสถานศึกษาแล้ว สถานศึกษาจะต้องรายงานและเปิดเผยผลการประเมินต่อ ผู้เกี่ยวข้อง ได้แก่ ครู ผู้ปกครอง หน่วยงานต้นสังกัด หน่วยงานอื่นที่เกี่ยวข้อง ชุมชน ท้องถิ่น ซึ่งสามารถ ดำเนินการได้หลากหลายวิธีตามความ เหมาะสม เช่น การลง Website ของสถานศึกษา จุลสาร อนุสาร แผ่นพับ รายงานเสียงตามสาย และชี้แจงในการประชุม เป็นต้น

**๕. องค์ประกอบของรายงานผลการประเมินตนเอง (Self-Assessment Report : SAR) ควรมี สาระสำคัญ ดังนี้**

บทสรุปสำหรับผู้บริหาร เป็นการสรุปผลการประเมินคุณภาพการศึกษาตามมาตรฐานการศึกษา ประกอบด้วย ผลสัมฤทธิ์ จุดเด่น จุดที่ควรพัฒนา แนวทางการยกระดับคุณภาพให้สูงขึ้น ข้อเสนอแนะเพื่อ การพัฒนา

ส่วนที่ ๑ ข้อมูลพื้นฐานของสถานศึกษา ประกอบด้วย

- ๑) ข้อมูลทั่วไปเกี่ยวกับสถานศึกษา ได้แก่ ที่ตั้ง สภาพชุมชน เศรษฐกิจ สังคม
- ๒) แผนภูมิโครงสร้างการบริหารงานของสถานศึกษา
- ๓) ข้อมูลต่างๆ ของสถานศึกษา ได้แก่ ข้อมูลนักเรียน ข้อมูลผู้สำเร็จการศึกษา ข้อมูลครู และบุคลากรของสถานศึกษา ข้อมูลด้านหลักสูตรที่จัดการเรียนการสอน ข้อมูลด้านอาคารสถานที่ ข้อมูลด้าน งบประมาณ และข้อมูลอื่นที่เกี่ยวข้อง
- ๔) วิสัยทัศน์ พันธกิจ เป้าประสงค์ ยุทธศาสตร์และกลยุทธ์การพัฒนาคุณภาพการจัดการ การศึกษา ปรัชญา อัตลักษณ์ เอกลักษณ์ ของสถานศึกษา
- ๕) เกียรติประวัติของสถานศึกษา ได้แก่ รางวัลและผลงานของสถานศึกษา ผู้บริหาร ครู บุคลากรทางการศึกษาและนักเรียน ในระดับต่างๆ นอกสถานศึกษา ในรอบปีการศึกษา
- ๖) สรุปผลการประเมินจากหน่วยงานภายนอกและข้อเสนอแนะ

๗) การนำผลการประเมินคุณภาพการศึกษาของสถานศึกษามาใช้ในการปรับปรุง และพัฒนาคุณภาพการศึกษาอย่างต่อเนื่อง

ส่วนที่ ๒ ผลการประเมินตนเองของสถานศึกษา

- ๑) มาตรฐานที่ ๑ คุณภาพของผู้เรียน
- ๒) มาตรฐานที่ ๒ กระบวนการบริหารและการจัดการ
- ๓) มาตรฐานที่ ๓ กระบวนการจัดการเรียนการสอนที่เน้นผู้เรียนเป็นสำคัญ
- ๔) ผลการประเมินภาพรวม

ส่วนที่ ๓ สรุปผล แนวทางการพัฒนา และความต้องการการช่วยเหลือ

- ๑) จุดเด่น
- ๒) จุดที่ควรพัฒนา
- ๓) แผนการยกระดับคุณภาพให้สูงขึ้น
- ๔) แนวทางการพัฒนาในอนาคต
- ๕) ความต้องการการช่วยเหลือ

ส่วนที่ ๔ การปฏิบัติที่เป็นเลิศของสถานศึกษา

- ๑) ชื่อผลงาน
- ๒) วัตถุประสงค์
- ๓) แนวทาง/ขั้นตอนการดำเนินงาน
- ๔) ผลลัพธ์/ผลการดำเนินการ
- ๕) ปัจจัยเกื้อหนุนหรือปัจจัยแห่งความสำเร็จ
- ๖) แนวทางการพัฒนาให้ยั่งยืน
- ๗) การเป็นต้นแบบให้กับหน่วยงานอื่น/การขยายผล และ/หรือรางวัลที่ได้รับ

ภาคผนวก

หลักฐานข้อมูลสำคัญ เอกสารอ้างอิงต่าง ๆ

## ๖. ตัวอย่างการเขียนรายงานการประเมินตนเองของสถานศึกษา (Self - Assessment Report :SAR)

แนวทางการเขียนรายงานการประเมินตนเองของสถานศึกษานี้ ได้เสนอ ตัวอย่างรูปแบบการนำ ข้อมูลที่เป็นส่วนของข้อมูลพื้นฐาน และข้อมูลที่ได้จากการประเมิน ตนเองของสถานศึกษา ซึ่งเป็นข้อมูลที่ได้จากการเก็บรวบรวมมาจากหลายแหล่ง เช่น ข้อมูล จากการสังเกต การสัมภาษณ์ ร่องรอยการทำงานเชิงประจักษ์ ฯลฯ โดยนำเสนอในรูปแบบ ตาราง กราฟ แผนภาพ หรือการสรุปเนื้อหาสาระที่สำคัญ ซึ่งจะเน้นการเขียนให้ มีความกระชับ ชัดเจน และสื่อความหมายได้เข้าใจง่าย รวมทั้งการนำเสนอสรุปผลการวิเคราะห์คุณภาพ การจัดการศึกษา ในรอบปีที่ผ่านมา ทั้งในด้านจุดเด่น จุดควรพัฒนา แนวทางการพัฒนา และ ความต้องการการช่วยเหลือ ซึ่งจะนำไปใช้ประโยชน์ต่อการปรับปรุงและพัฒนาคุณภาพ การจัดการศึกษาในปีถัดไป

ตัวอย่างที่นำเสนอในรายงานการประเมินตนเองในเอกสารฉบับนี้ ยกตัวอย่างการนำเสนอมีทั้ง ในลักษณะ ที่เป็นความเรียง แผนภูมิ รูปภาพ กราฟ ทั้งนี้ สถานศึกษาสามารถปรับประยุกต์วิธีการ เขียนรายละเอียดในเนื้อหาสาระของรายงานการประเมินตนเองได้อย่างหลากหลาย เพื่อความสอดคล้อง กับการดำเนินงานและข้อมูลสำคัญที่ควรนำเสนอของสถานศึกษาได้



รายงานการประเมินตนเองของสถานศึกษา  
(Self-Assessment Report : SAR) ปีการศึกษา ๒๕๖๒

ชื่อสถานศึกษา.....

สังกัดสำนัก/กองการศึกษา เทศบาล/อบต./อบจ.....

อำเภอ..... จังหวัด.....

กรมส่งเสริมการปกครองท้องถิ่น กระทรวงมหาดไทย

## คำนำ

รายงานการประเมินตนเองของสถานศึกษา (Self-Assessment Report : SAR) ปีการศึกษา ๒๕๖๒ ของโรงเรียน.....สำนัก/กอง.....เทศบาล/อบต./อบจ..... ฉบับนี้ จัดทำขึ้นเพื่อสรุปผลการประกันคุณภาพการศึกษาภายในสถานศึกษา (Self-Assessment Report :SAR) ปีการศึกษา ๒๕๖๒ ของสถานศึกษา เพื่อเป็นข้อมูลในการพัฒนาและยกระดับคุณภาพมาตรฐานการศึกษาของสถานศึกษาให้สูงขึ้น

เนื้อหาสาระของเอกสารประกอบด้วย บทสรุปสำหรับผู้บริหาร ข้อมูลพื้นฐานของสถานศึกษา ผลการประเมินตนเองของสถานศึกษา สรุปผล แนวทางการพัฒนา และความต้องการการช่วยเหลือ การปฏิบัติที่เป็นเลิศของสถานศึกษาภาคผนวก ของทั้ง ๓ มาตรฐาน

โรงเรียน..... ขอขอบคุณผู้อำนวยการโรงเรียน คณะกรรมการสถานศึกษาขั้นพื้นฐานของโรงเรียน คณะครู ผู้ปกครองชุมชน และผู้เกี่ยวข้องทุกภาคส่วน ที่ร่วมพัฒนา ร่วมประเมินคุณภาพ และร่วมจัดทำรายงานการประเมินตนเองของสถานศึกษา (Self-Assessment Report : SAR) ให้สมบูรณ์ครบถ้วน และหวังเป็นอย่างยิ่งว่า ข้อมูล สารสนเทศ และข้อเสนอแนะในรายงานฉบับนี้ จะเป็นประโยชน์ในการพัฒนาเพื่อยกระดับคุณภาพมาตรฐานการศึกษาของสถานศึกษาให้สูงขึ้น ต่อไป

โรงเรียน.....

วันที่.....เดือน.....พ.ศ.....

## สารบัญ

	หน้า
บทสรุปสำหรับผู้บริหาร.....	ก
คำนำ.....	ฉ
สารบัญ.....	ช
ส่วนที่ ๑ ข้อมูลพื้นฐานของสถานศึกษา.....	๑
ส่วนที่ ๒ ผลการประเมินตนเองของสถานศึกษา.....	
ส่วนที่ ๓ สรุปผล แนวทางการพัฒนา และความต้องการการช่วยเหลือ.....	
ส่วนที่ ๔ การปฏิบัติที่เป็นเลิศของสถานศึกษา.....	
ภาคผนวก.....	





### สรุปผลการประเมินคุณภาพภายในสถานศึกษา โรงเรียน..... ประจำปีการศึกษา.....

ตามที่โรงเรียน.....ได้ดำเนินการประเมินคุณภาพภายในสถานศึกษา ประจำปีการศึกษา.....ตามระบบการประกันคุณภาพภายในสถานศึกษา ประกาศของกระทรวงมหาดไทย โดยจัดทำรายงานประจำปีเสนอต่อหน่วยงานต้นสังกัด หน่วยงานที่เกี่ยวข้อง และเสนอต่อสาธารณชน เพื่อนำไปสู่การพัฒนาคุณภาพตามมาตรฐานการศึกษา และเพื่อรองรับการประเมินคุณภาพภายนอก

บัดนี้การดำเนินการประเมินคุณภาพภายในสถานศึกษาเสร็จเรียบร้อยแล้ว จึงขอเสนอผลการประเมินคุณภาพภายในสถานศึกษา แสดงในตาราง สรุปผลได้ดังนี้

#### ระดับการศึกษาปฐมวัย

##### สรุปผลการประเมินภาพรวม

กำลังพัฒนา  ปานกลาง  ดี  ดีเลิศ  ยอดเยี่ยม

มาตรฐาน/ตัวบ่งชี้	ระดับคุณภาพ
มาตรฐานที่ ๑ คุณภาพของเด็ก	ดี
มาตรฐานที่ ๒ กระบวนการบริหารและการจัดการ	ดีเลิศ
มาตรฐานที่ ๓ การจัดประสบการณ์ที่เน้นเด็กเป็นสำคัญ	ยอดเยี่ยม

#### ระดับการศึกษาขั้นพื้นฐาน

##### สรุปผลการประเมินภาพรวม

กำลังพัฒนา  ปานกลาง  ดี  ดีเลิศ  ยอดเยี่ยม

มาตรฐาน/ตัวบ่งชี้	ระดับคุณภาพ
มาตรฐานที่ ๑ คุณภาพของผู้เรียน	
มาตรฐานที่ ๒ กระบวนการบริหารและการจัดการ	
มาตรฐานที่ ๓ กระบวนการจัดการเรียนการสอนที่เน้นผู้เรียนเป็นสำคัญ	

## ส่วนที่ ๑

### ข้อมูลพื้นฐาน

#### ๑. ข้อมูลทั่วไป

โรงเรียน..... ตั้งอยู่เลขที่..... หมู่ที่..... ตำบล.....  
 อำเภอ..... จังหวัด..... รหัสไปรษณีย์..... โทรศัพท์..... โทรสาร.....  
 E-mail :..... Website : .....

สังกัด อบต./เทศบาล/อบจ..... อำเภอ..... จังหวัด.....  
 เปิดสอนระดับชั้น..... ถึงระดับชั้น..... จำนวน..... ห้องเรียน  
 โรงเรียนมีเนื้อที่.....ไร่.....ตารางวา  
 ประวัติความเป็นมาโรงเรียน(โดยสังเขป)

.....  
 .....  
 .....  
 .....  
 .....  
 .....  
 .....  
 .....

#### ๒. ข้อมูลผู้บริหาร

๑) ผู้อำนวยการสถานศึกษา (นาย/นาง/นางสาว).....  
 วุฒิการศึกษาสูงสุด .....สาขา.....  
 โทรศัพท์.....e-mail.....  
 ดำรงตำแหน่งที่โรงเรียนนี้ตั้งแต่ ..... จนถึงปัจจุบัน เป็นเวลา ..... ปี ..... เดือน

๒) รองผู้อำนวยการสถานศึกษา(ตามมาตราฐานตำแหน่ง) จำนวน ..... คน

๒.๑ ชื่อ-สกุล ..... วุฒิการศึกษาสูงสุด .....  
 สาขา.....โทรศัพท์.....e-mail.....  
 รับผิดชอบฝ่าย (ตามโครงสร้างการบริหารงานของสถานศึกษา) .....

๒.๒ ชื่อ-สกุล ..... วุฒิการศึกษาสูงสุด .....  
 สาขา.....โทรศัพท์.....e-mail.....  
 รับผิดชอบฝ่าย (ตามโครงสร้างการบริหารงานของสถานศึกษา) .....

๒.๓ ชื่อ-สกุล ..... วุฒิการศึกษาสูงสุด .....  
 สาขา.....โทรศัพท์.....e-mail.....  
 รับผิดชอบฝ่าย (ตามโครงสร้างการบริหารงานของสถานศึกษา) .....

๒.๔ ชื่อ-สกุล ..... วุฒิการศึกษาสูงสุด .....  
 สาขา.....โทรศัพท์.....e-mail.....  
 รับผิดชอบฝ่าย(ตามโครงสร้างการบริหารงานของสถานศึกษา) .....

## ๓. ข้อมูลครูและบุคลากรสนับสนุนการสอน

## ๓.๑ ข้าราชการครู/พนักงานครู

ที่	ชื่อ - ชื่อสกุล	อายุ	อายุราชการ	ตำแหน่ง/ วิทยฐานะ	วุฒิ	สาขาวิชา	สอนกลุ่มสาระ การเรียนรู้/ชั้น	ภาระงาน สอน (ชั่วโมง/ สัปดาห์)	จำนวนชั่วโมง ที่เข้ารับ การพัฒนา (ปีปัจจุบัน)
๑									
๒									
๓									
๔									
๕									
๖									
๗									
๘									
๙									
๑๐									
๑๑									
๑๒									
	ฯลฯ								

## ๓.๒ พนักงานจ้าง(ปฏิบัติหน้าที่สอน)

ที่	ชื่อ - ชื่อสกุล	อายุ	อายุงาน	วุฒิ	สาขาวิชา	สอนกลุ่มสาระ การเรียนรู้/ชั้น	จ้างด้วยเงิน	ภาระงาน สอน (ชั่วโมง/ สัปดาห์)	จำนวนชั่วโมง ที่เข้ารับ การพัฒนา (ปีปัจจุบัน)
๑									
๒									
	ฯลฯ								

## ๓.๓ ข้าราชการ/พนักงานจ้าง/ลูกจ้าง (สนับสนุนการสอน)

ที่	ชื่อ - ชื่อสกุล	อายุ	ตำแหน่ง	วุฒิ	สาขา	ปฏิบัติหน้าที่	จ้างด้วยเงิน
๑							
๒							
๓							
	ฯลฯ						

### ๓.๔ สรุปจำนวนบุคลากร

#### ๓.๔.๑ จำนวนบุคลากรจำแนกตามประเภท/ตำแหน่ง และวุฒิการศึกษา

ประเภท/ตำแหน่ง	จำนวนบุคลากร (คน)				รวม
	ต่ำกว่าปริญญาตรี	ปริญญาตรี	ปริญญาโท	ปริญญาเอก	
<b>๑. ผู้บริหารสถานศึกษา</b>					
- ผู้อำนวยการ					
- รองผู้อำนวยการ					
<b>รวม</b>					
<b>๒. สายงานการสอน</b>					
- ข้าราชการ/พนักงานครู					
- พนักงานจ้าง(สอน)					
- อื่นๆ (ระบุ)					
<b>รวม</b>					
<b>๓. สายงานสนับสนุนการสอน</b>					
- พนักงานจ้างตามภารกิจ					
- พนักงานจ้างทั่วไป					
- ลูกจ้างประจำ					
- อื่นๆ (ระบุ)					
<b>รวม</b>					
<b>รวมทั้งสิ้น</b>					

แผนภูมิแสดงร้อยละของวุฒิการศึกษาสูงสุดของบุคลากร

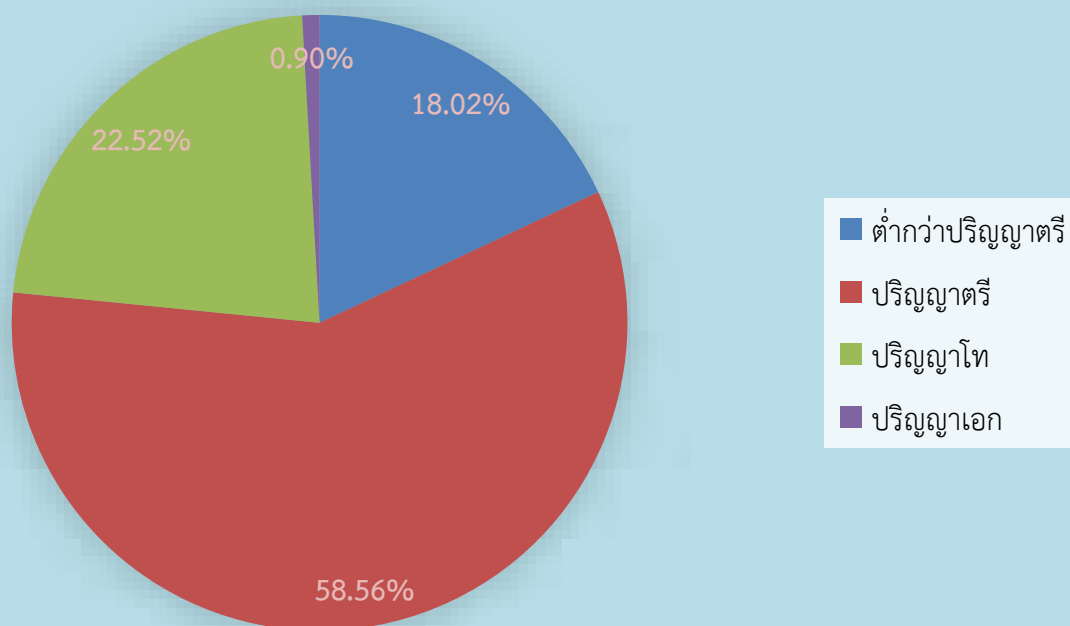

แผนภูมิแสดงร้อยละของบุคลากรจำแนกตามประเภทตำแหน่ง

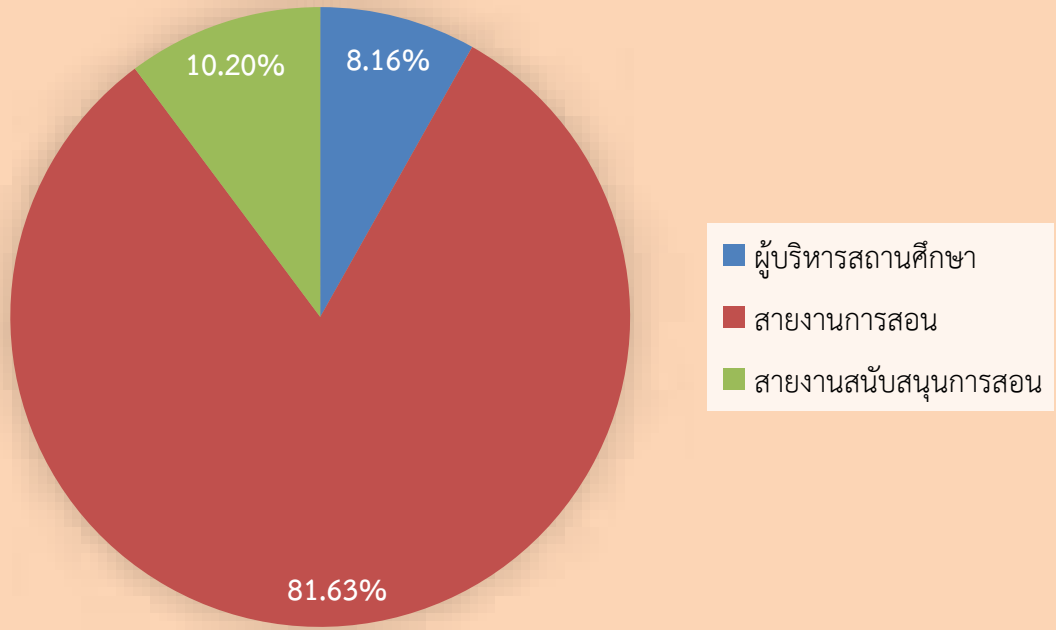

## ๓.๔.๒ จำนวนครูจำแนกตามกลุ่มสาระการเรียนรู้

กลุ่มสาระการเรียนรู้	จำนวน	คิดเป็นร้อยละ	จำนวนชั่วโมงสอนเฉลี่ย ชั่วโมง/สัปดาห์ ของครูภายในกลุ่มสาระฯ
ปฐมวัย			
ภาษาไทย			
คณิตศาสตร์			
วิทยาศาสตร์			
สังคมศึกษา ศาสนา และวัฒนธรรม			
สุขศึกษาและพลศึกษา			
ศิลปะ			
การงานอาชีพและเทคโนโลยี			
ภาษาต่างประเทศ			
กิจกรรมพัฒนาผู้เรียน			
รวมครูผู้สอนทุกกลุ่มสาระการเรียนรู้		๑๐๐	

## แผนภูมิแสดงร้อยละของบุคลากรจำแนกตามประเภทตำแหน่ง

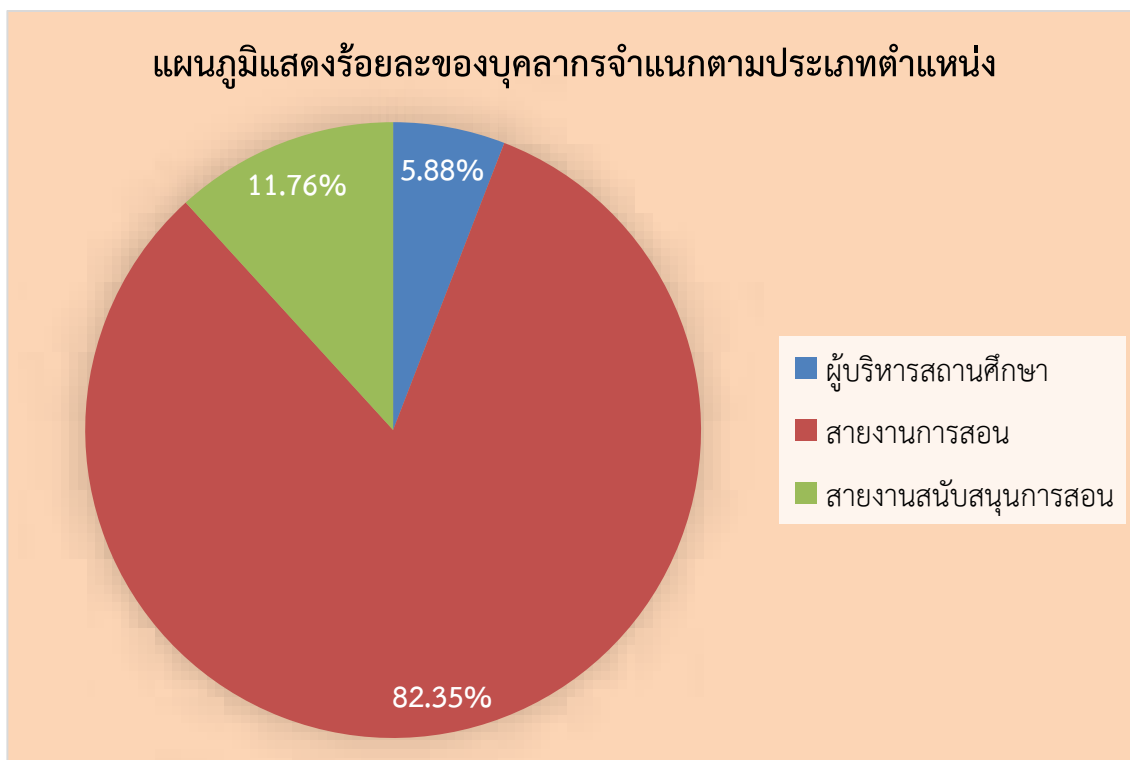

๔. ข้อมูลนักเรียน (ณ วันที่ ๑๐ มิถุนายน ของปีการศึกษาที่รายงาน)

๔.๑ จำนวนนักเรียนในโรงเรียน ปีการศึกษา ๒๕๖๒ ทั้งสิ้น .....คน จำแนกตามระดับชั้นที่เปิดสอน

ระดับชั้นเรียน	จำนวนห้อง	เพศ		รวม	จำนวนเฉลี่ยต่อห้อง
		ชาย	หญิง		
อ.๑ (.....ชาวบ)					
อ.๒ (.....ชาวบ)					
อ.๓ (.....ชาวบ)					
<b>รวม</b>					
ป.๑					
ป.๒					
ป.๓					
ป.๔					
ป.๕					
ป.๖					
<b>รวม</b>					
ม.๑					
ม.๒					
ม.๓					
ม.๔					
ม.๕					
ม.๖					
<b>รวม</b>					
<b>รวมทั้งสิ้น</b>					

จำนวนเด็กพิเศษในโรงเรียน ชาย.....คน หญิง.....คน รวม จำนวน.....คน

- อัตราส่วนนักเรียน : ครูระดับอนุบาล = ..... : .....  เป็นไปตามเกณฑ์  ไม่เป็นไปตามเกณฑ์
- อัตราส่วนนักเรียน : ครูระดับประถมศึกษา = ..... : .....  เป็นไปตามเกณฑ์  ไม่เป็นไปตามเกณฑ์
- อัตราส่วนนักเรียน : ครูระดับมัธยมศึกษา = ..... : .....  เป็นไปตามเกณฑ์  ไม่เป็นไปตามเกณฑ์

## ๔.๒ จำนวนนักเรียน เปรียบเทียบ ๓ ปีการศึกษาย้อนหลัง ปีการศึกษา ๒๕๖๐ - ๒๕๖๒

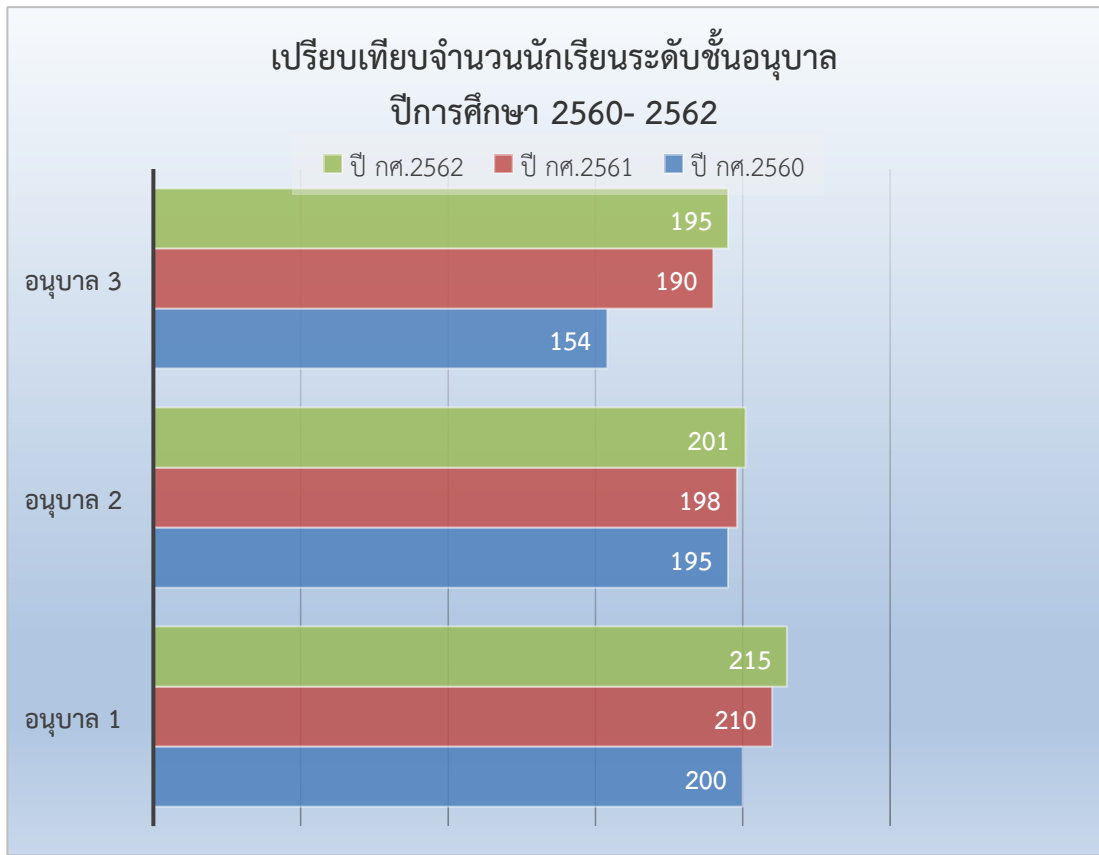



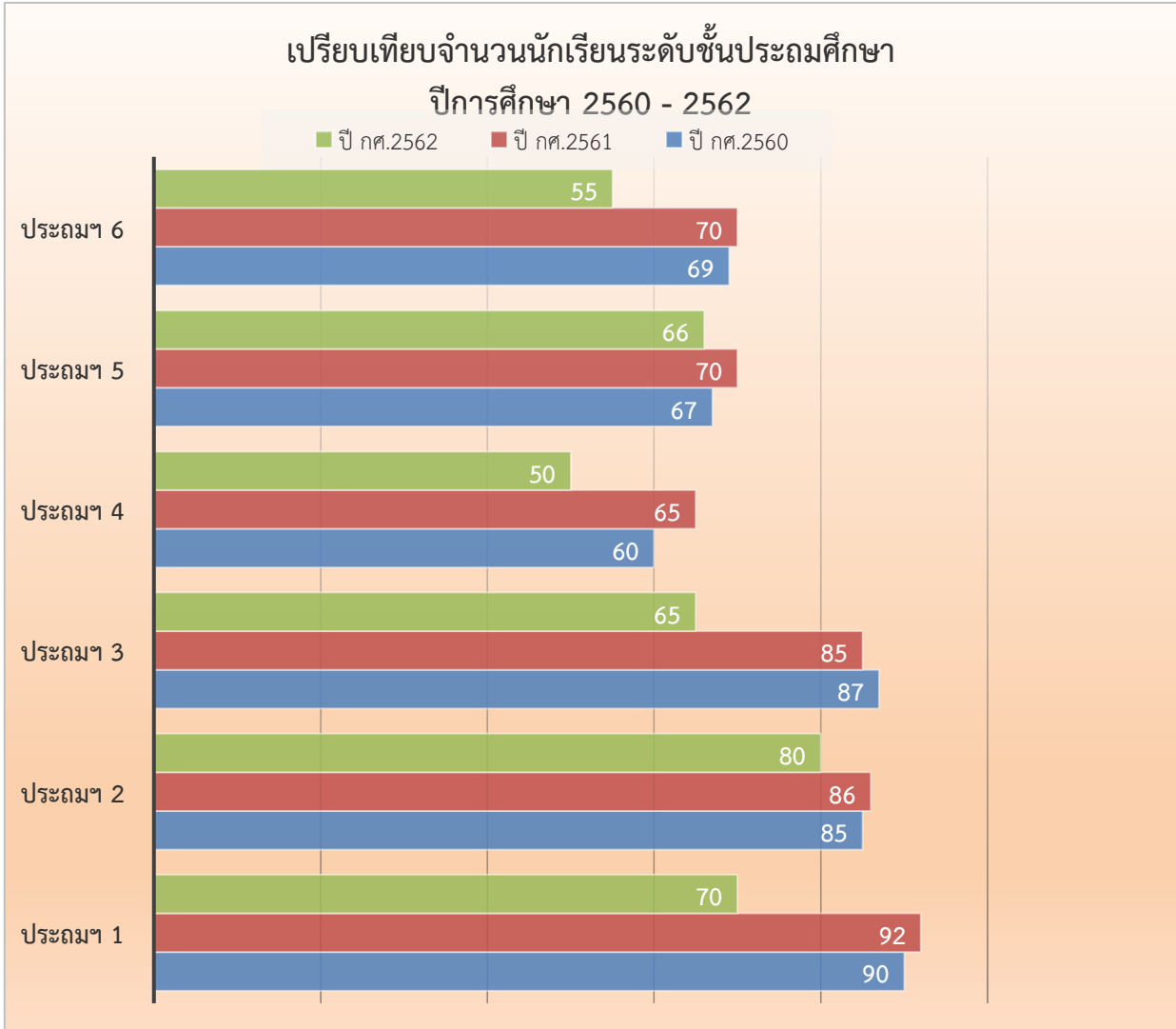

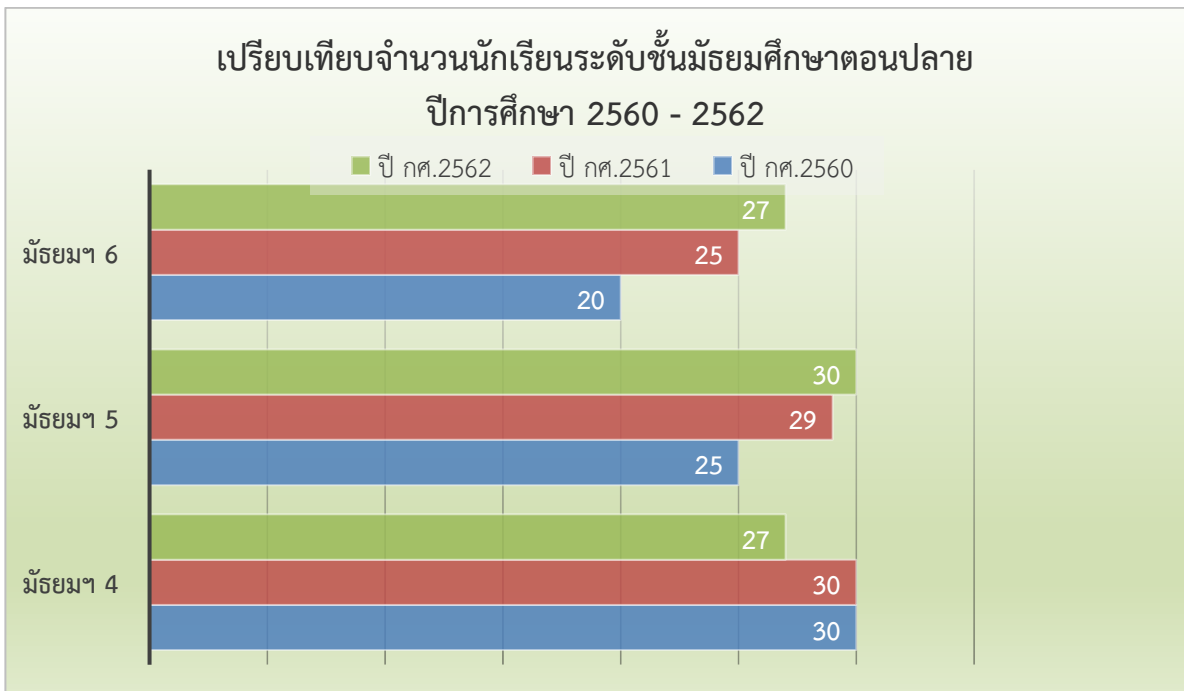
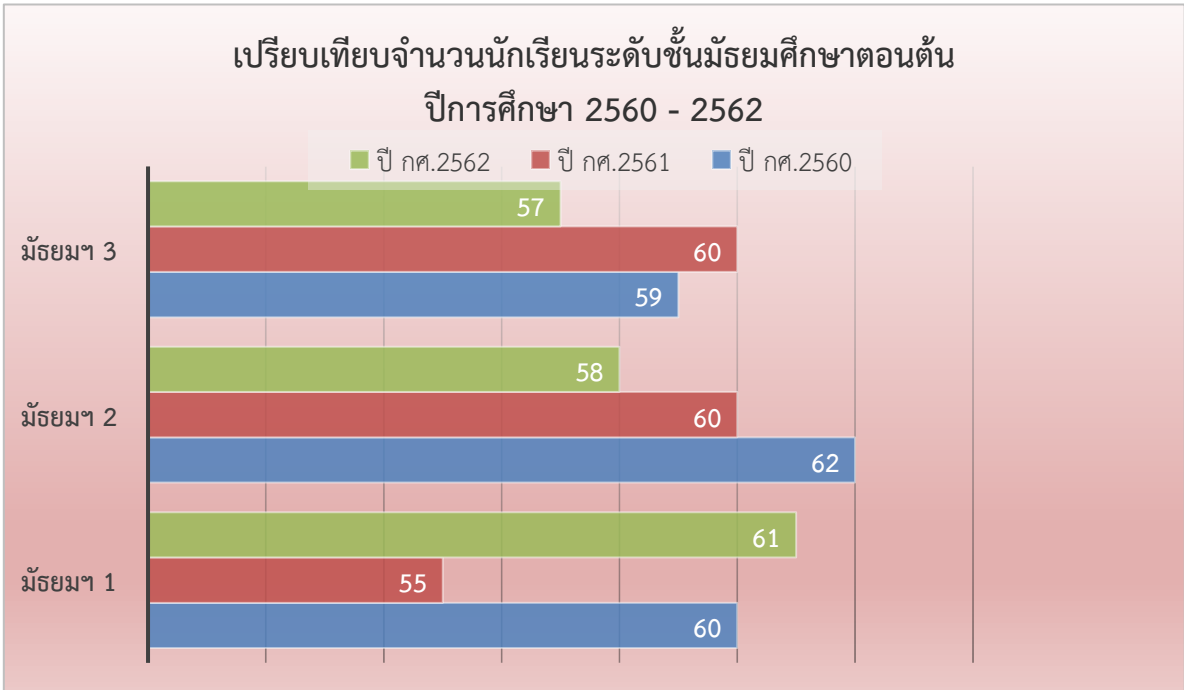



### แผนภูมิแสดงร้อยละของเด็กที่มีผลการประเมินพัฒนาการด้านร่างกาย

■ ระดับ 3 (ดี) ■ ระดับ 2(พอใช้) ■ ระดับ 1 (ปรับปรุง)

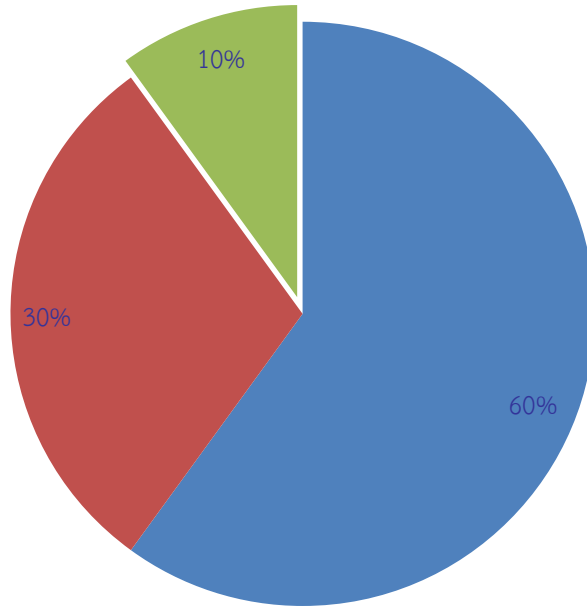

## ๕.๑.๒ พัฒนาการด้านอารมณ์ จิตใจ ๒๕๖๒

ระดับชั้น ที่ ประเมิน	ระดับชั้น	จำนวน เด็ก ที่ประเมิน	จำนวนเด็กที่มีผลการประเมินพัฒนาการ			รวม	ค่าเฉลี่ย	S.D.	เด็กที่มีผลการประเมิน ระดับ ๒ (พอใช้) ขึ้นไป	
			๑	๒	๓				จำนวน	ร้อยละ
			ปรับปรุง	พอใช้	ดี					
อนุบาล ๑ (๓ ปี)	อ.๑/๑									
	อ.๑/๒									
	อ.๑/๓									
	ฯลฯ									
	รวม									
	ร้อยละ									
อนุบาล ๒ (๔ ปี)	อ.๒/๑									
	อ.๒/๒									
	อ.๒/๓									
	ฯลฯ									
	รวม									
	ร้อยละ									
อนุบาล ๓ (๕ ปี)	อ.๓/๑									
	อ.๓/๒									
	อ.๓/๓									
	ฯลฯ									
	รวม									
รวมทุกระดับชั้น										
ร้อยละรวม		๑๐๐								

แผนภูมิแสดงร้อยละของเด็กที่มีผลการประเมินพัฒนาการด้านอารมณ์ จิตใจ

■ ระดับ 3 (ดี) ■ ระดับ 2(พอใช้) ■ ระดับ 1 (ปรับปรุง)

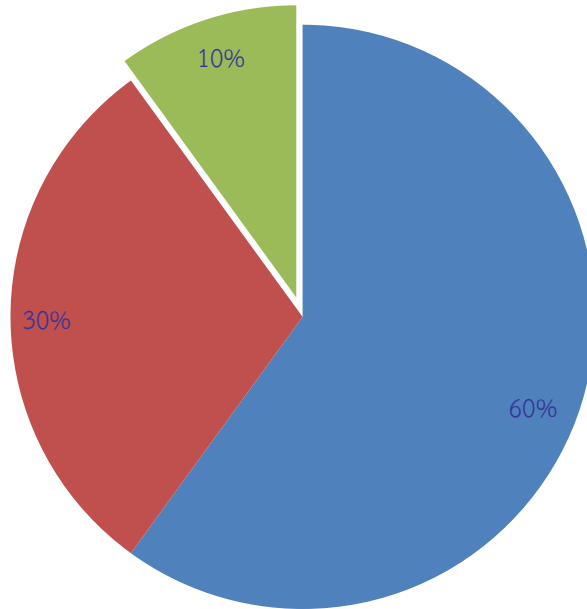

๕.๑.๓ พัฒนาการด้านสังคม ๒๕๖๒

ระดับชั้น ที่ ประเมิน	ระดับชั้น	จำนวน ที่ประเมิน	จำนวนเด็กที่มีผลการประเมินพัฒนาการ			รวม	ค่าเฉลี่ย	S.D.	เด็กที่มีผลการประเมิน ระดับ ๒ (พอใช้) ขึ้นไป		
			เด็ก	๑	๒				๓	จำนวน	ร้อยละ
			ที่ประเมิน	ปรับปรุง	พอใช้				ดี		
อนุบาล ๑ (๓ ปี)	อ.๑/๑										
	อ.๑/๒										
	อ.๑/๓										
	ฯลฯ										
	รวม										
	ร้อยละ										
อนุบาล ๒ (๔ ปี)	อ.๒/๑										
	อ.๒/๒										
	อ.๒/๓										
	ฯลฯ										
	รวม										
	ร้อยละ										
อนุบาล ๓ (๕ ปี)	อ.๓/๑										
	อ.๓/๒										
	อ.๓/๓										
	ฯลฯ										
	รวม										
รวมทุกระดับชั้น											
ร้อยละรวม		๑๐๐									

แผนภูมิแสดงร้อยละของเด็กที่มีผลการประเมินพัฒนาการด้านสังคม

■ ระดับ 3 (ดี) ■ ระดับ 2(พอใช้) ■ ระดับ 1 (ปรับปรุง)

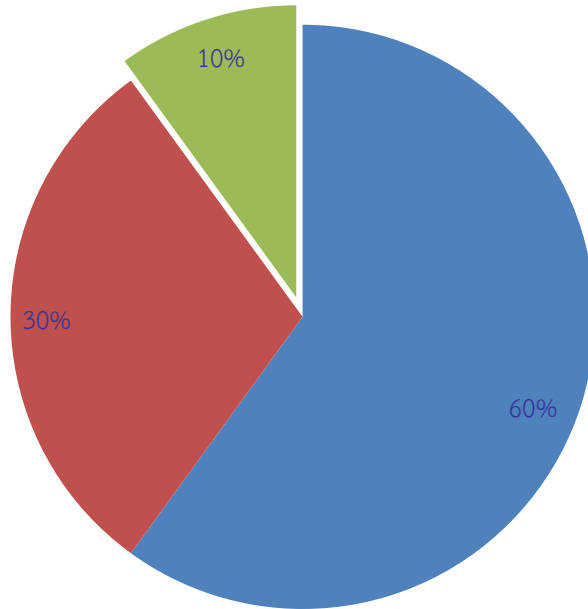



๕.๑.๔ พัฒนาการด้านสติปัญญา ๒๕๖๒

ระดับชั้น ที่ ประเมิน	ระดับชั้น	จำนวน เด็ก ที่ประเมิน	จำนวนเด็กที่มีผลการประเมินพัฒนาการ			รวม	ค่าเฉลี่ย	S.D.	เด็กที่มีผลการประเมิน ระดับ ๒ (พอใช้) ขึ้นไป	
			๑ ปรับปรุง	๒ พอใช้	๓ ดี				จำนวน	ร้อยละ
		อนุบาล ๑ (๓ ปี)	อ.๑/๑							
	อ.๑/๒									
	อ.๑/๓									
	ฯลฯ									
	รวม									
	ร้อยละ									
อนุบาล ๒ (๔ ปี)	อ.๒/๑									
	อ.๒/๒									
	อ.๒/๓									
	ฯลฯ									
	รวม									
	ร้อยละ									
อนุบาล ๓ (๕ ปี)	อ.๓/๑									
	อ.๓/๒									
	อ.๓/๓									
	ฯลฯ									
	รวม									
รวมทุกระดับชั้น										
ร้อยละรวม		๑๐๐								

### แผนภูมิแสดงร้อยละของเด็กที่มีผลการประเมินพัฒนาการด้านสติปัญญา

■ ระดับ 3 (ดี) ■ ระดับ 2(พอใช้) ■ ระดับ 1 (ปรับปรุง)

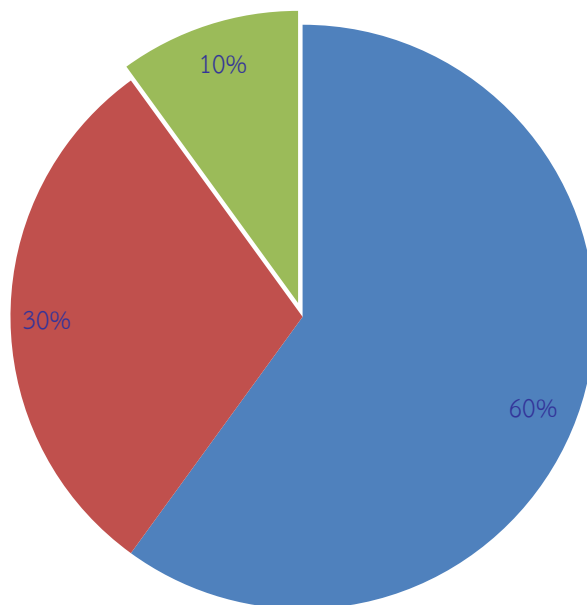

(ให้นำเสนอผลการประเมินพัฒนาการของเด็ก ตามหลักการประเมินพัฒนาการเด็กระดับปฐมวัย)

## ๕.๒ ระดับการศึกษาขั้นพื้นฐาน

๕.๒.๑ สรุปผลสัมฤทธิ์ทางการเรียนรวมทุกกลุ่มสาระการเรียนรู้ระดับประถมศึกษา ปีการศึกษา ๒๕๖๒

กลุ่มสาระการเรียนรู้	จำนวนนักเรียน	จำนวนนักเรียนที่ได้ผลการเรียน									ผลการเรียนเฉลี่ย	S.D.	นักเรียนที่ได้ 3 ขึ้นไป	
		4	3.5	3	2.5	2	1.5	1	0	รวม			จำนวน	ร้อยละ
ภาษาไทย	213	100	50	20	20	10	5	6	2	213	3.37	0.78	170	79.81
คณิตศาสตร์														
วิทยาศาสตร์														
สังคมศึกษา														
สุขศึกษาและพลศึกษา														
ศิลปะ														
การงานอาชีพฯ														
ภาษาต่างประเทศ														
<b>รวม</b>	213	100	50	20	20	10	5	6	2	213	<b>3.37</b>	0.78	170	79.81
<b>ร้อยละ</b>	100	46.95	23.47	9.39	9.39	4.69	2.35	2.82	0.94	100.00			80	

ร้อยละของนักเรียน	
ผลการเรียนระดับดี (3) ขึ้นไป	80
ผ่านเกณฑ์ขั้นต่ำ (1) ถึง ค่อนข้างดี (2.5)	19
ไม่ผ่านการประเมิน (0)	1

แผนภูมิแสดงร้อยละของระดับผลสัมฤทธิ์ทางการเรียนรวมทุกกลุ่มสาระการเรียนรู้ระดับประถมศึกษา

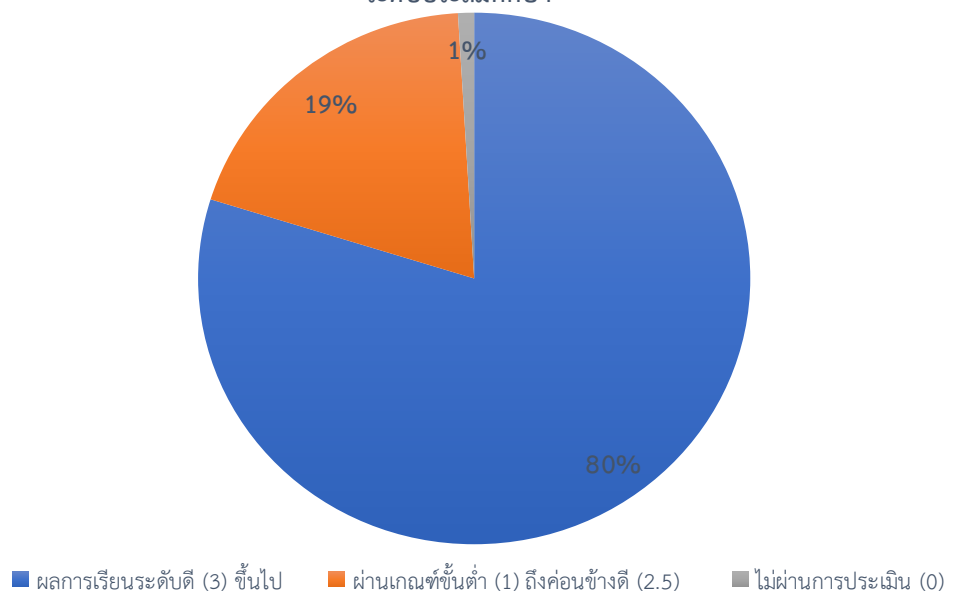

## ๕.๒.๒ สรุปผลสัมฤทธิ์ทางการเรียนระดับมัธยมศึกษา ภาคเรียนที่ ๑ ปีการศึกษา ๒๕๖๒

กลุ่มสาระการเรียนรู้	จำนวนนักเรียน	จำนวนนักเรียนที่ได้ผลการเรียน									ผลการเรียนเฉลี่ย	S.D.	นักเรียนที่ได้ ร	นักเรียนที่ได้ 3 ขึ้นไป	
		4	3.5	3	2.5	2	1.5	1	0	รวม				จำนวน	ร้อยละ
ภาษาไทย	30	10	5	7	1	1	1	1	2	28	3.05	0.80	2.00	22	73.33
คณิตศาสตร์															
วิทยาศาสตร์															
สังคมศึกษา															
สุขศึกษาและพลศึกษา															
ศิลปะ															
การงานอาชีพ															
ภาษาต่างประเทศ															
<b>รวม</b>	30	10	5	7	1	1	1	1	2	28	<b>3.05</b>	0.80	2	22	73.33
<b>ร้อยละ</b>	100	33.33	16.67	23.33	3.33	3.33	3.33	3.33	6.67	93.33			6.67	73	

ร้อยละของนักเรียน	
ผลการเรียนระดับดี (3) ขึ้นไป	73
ผ่านเกณฑ์ขั้นต่ำ (1) ถึง ค่อนข้างดี (2.5)	13
ไม่ผ่านการประเมิน (0,ร)	13

แผนภูมิแสดงร้อยละของระดับผลสัมฤทธิ์ทางการเรียนรวมทุกกลุ่มสาระการเรียนรู้  
ระดับมัธยมศึกษา ภาคเรียนที่ 1 ปีการศึกษา 2562

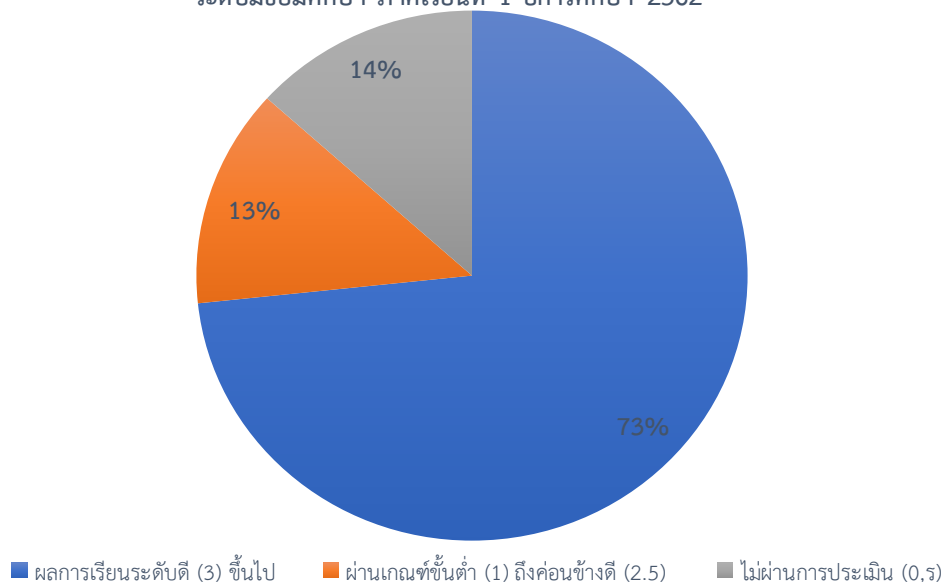

## ๕.๒.๓ สรุปผลสัมฤทธิ์ทางการเรียนระดับมัธยมศึกษา ภาคเรียนที่ ๒ ปีการศึกษา ๒๕๖๒

กลุ่มสาระการเรียนรู้	จำนวนนักเรียน	จำนวนนักเรียนที่ได้ผลการเรียน									ผลการเรียนเฉลี่ย	S.D.	นักเรียนที่ได้ ร	นักเรียนที่ได้ 3 ขึ้นไป	
		4	3.5	3	2.5	2	1.5	1	0	รวม				จำนวน	ร้อยละ
ภาษาไทย	46	10	25	3	2	1	0	1	2	44	3.28	0.58	2.00	38	82.61
คณิตศาสตร์	1						1			1	1.50	0.00		0	-
วิทยาศาสตร์															
สังคมศึกษา															
สุขศึกษาและพลศึกษา															
ศิลปะ															
การงานอาชีพ															
ภาษาต่างประเทศ															
<b>รวม</b>	47	10	25	3	2	1	1	1	2	45	<b>3.24</b>	0.64	2	38	80.85
<b>ร้อยละ</b>	100	21.28	53.19	6.38	4.26	2.13	2.13	2.13	4.26	95.74			4.26	81	

ร้อยละของนักเรียน	
ผลการเรียนระดับดี (3) ขึ้นไป	81
ผ่านเกณฑ์ขั้นต่ำ (1) ถึง ค่อนข้างดี (2.5)	11
ไม่ผ่านการประเมิน (0,ร)	9

แผนภูมิแสดงร้อยละของระดับผลสัมฤทธิ์ทางการเรียนรวมทุกกลุ่มสาระการเรียนรู้  
ระดับมัธยมศึกษา ภาคเรียนที่ 2 ปีการศึกษา 2562

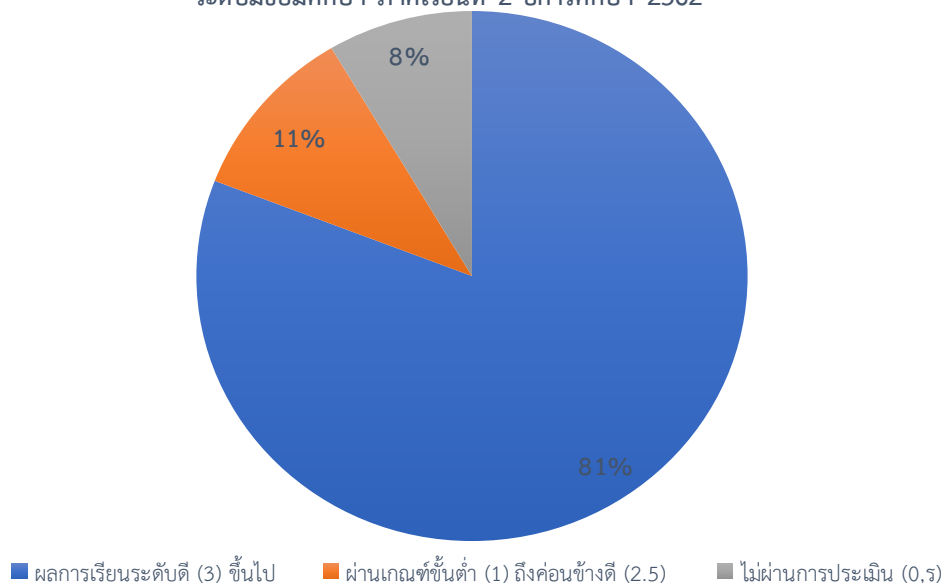

๖. ข้อมูลผลการทดสอบความสามารถพื้นฐานผู้เรียนระดับชาติ (National Test : NT)

๖.๑ ระดับชั้นประถมศึกษาปีที่ ๓ ประจำปีการศึกษา ๒๕๖๑

๖.๑.๑ คะแนนเฉลี่ยร้อยละจำแนกตามระดับ

คะแนนเฉลี่ยร้อยละ	ด้านภาษา	ด้านคำนวณ	ด้านเหตุผล	เฉลี่ยทั้ง ๓ ด้าน
ระดับโรงเรียน	๕๑.๙๓	๒๘.๘๐	๔๐.๓๔	๔๐.๓๖
ระดับจังหวัด	๕๖.๑๗	๔๐.๙๐	๔๗.๗๑	๔๘.๒๖
ระดับสังกัด(อปท.ทั้งหมด)	๕๐.๑๐	๓๒.๐๐	๔๒.๖๐	๔๑.๕๗
ระดับประเทศ	๕๒.๖๗	๓๗.๗๕	๔๕.๓๑	๔๕.๒๕

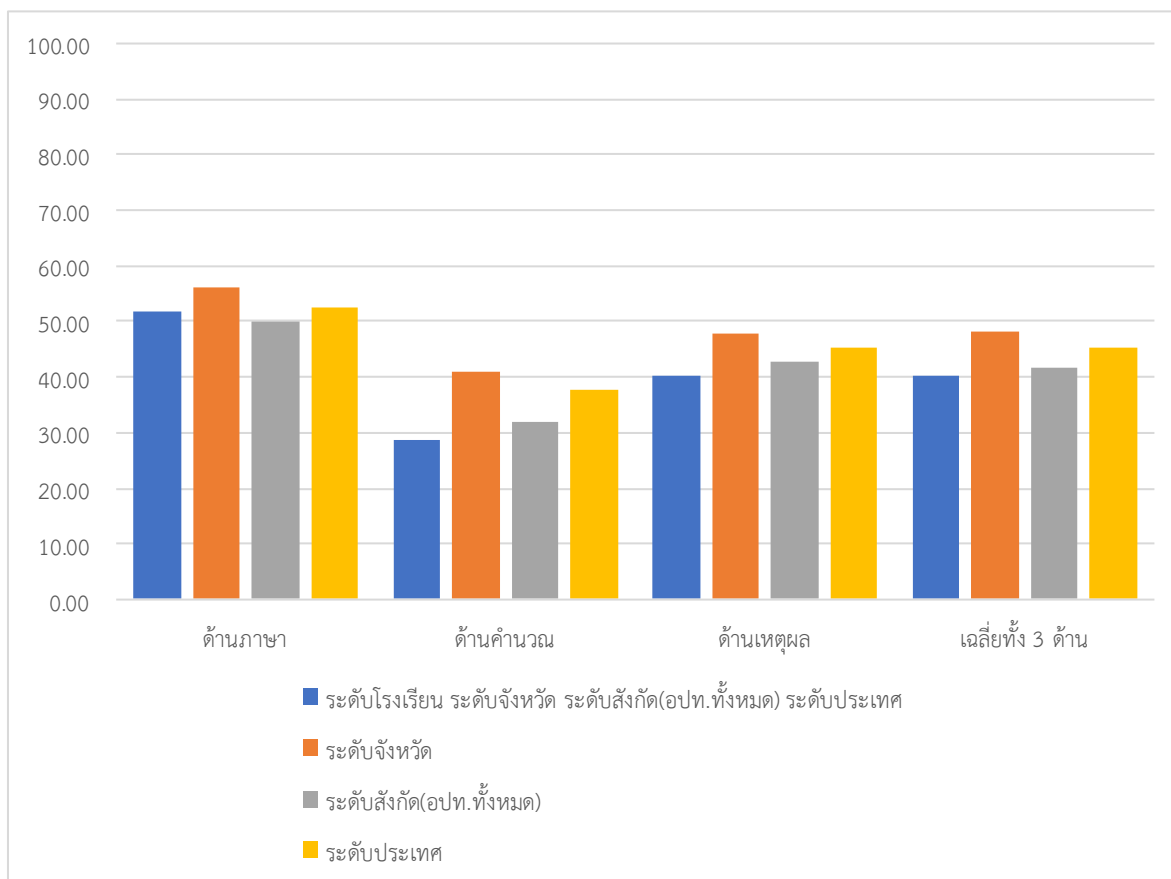

๖.๑.๒ เปรียบเทียบผลการประเมินการทดสอบความสามารถพื้นฐานผู้เรียนระดับชาติ (National Test : NT) และร้อยละผลต่างระหว่างปีการศึกษา ๒๕๖๑ - ๒๕๖๒

ความสามารถ	ค่าเฉลี่ยร้อยละของปีการศึกษา		ผลต่างของค่าเฉลี่ยร้อยละระหว่างปีการศึกษา
	2561	2562	
ด้านภาษา	44.67	51.93	7.26
ด้านคำนวณ	26.18	28.80	2.62
ด้านเหตุผล	43.08	40.34	-2.74
รวม	37.98	40.36	2.38

แผนภูมิเปรียบเทียบผลการประเมินการทดสอบความสามารถพื้นฐานผู้เรียนระดับชาติ (National Test : NT) และร้อยละผลต่างระหว่างปีการศึกษา 2561 - 2562

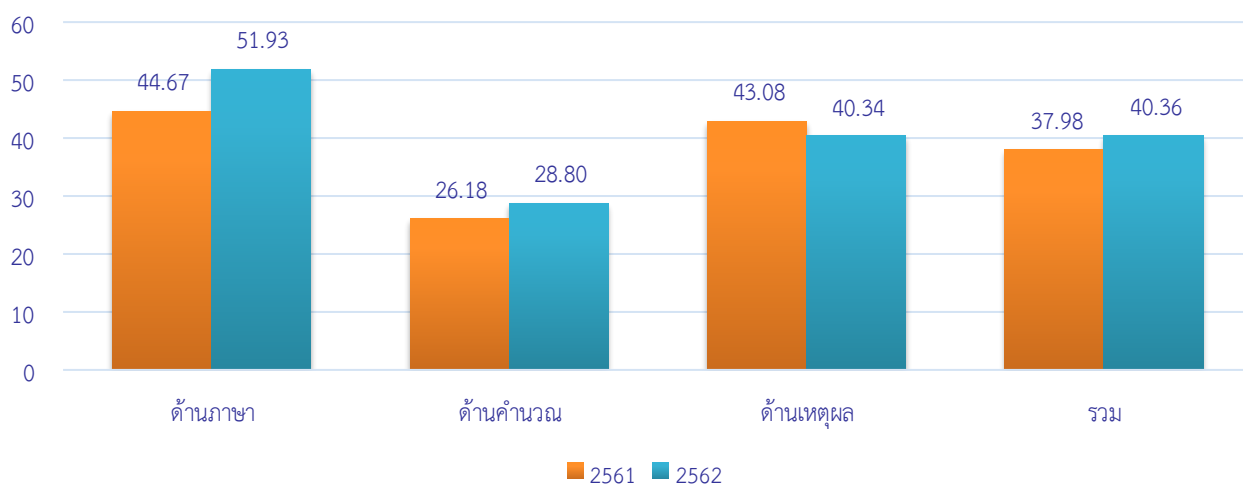

## ๗. ข้อมูลผลการทดสอบทางการศึกษาระดับชาติ (O-NET)

### ๗.๑ ระดับชั้นประถมศึกษาปีที่ ๖ ประจำปีการศึกษา ๒๕๖๒

#### ๗.๑.๑ คะแนนเฉลี่ยร้อยละจำแนกตามระดับ

ระดับ/รายวิชา	ภาษาไทย	คณิตศาสตร์	วิทยาศาสตร์	ภาษาอังกฤษ
ระดับโรงเรียน				
ระดับจังหวัด				
ระดับสังกัด(รร.สังกัด อปท.)				
ระดับประเทศ				

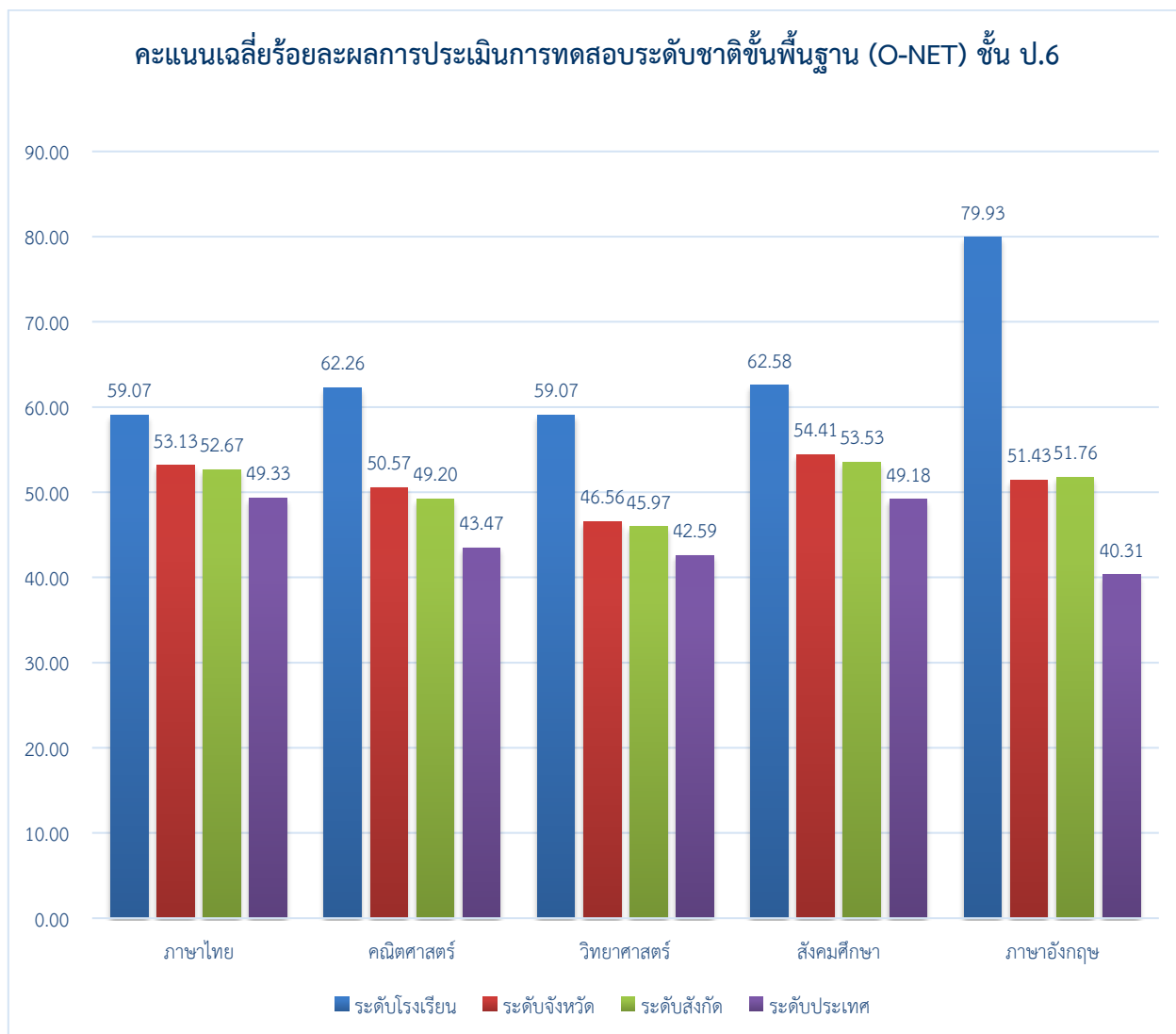



๗.๑.๒ เปรียบเทียบผลการทดสอบระดับชาติขั้นพื้นฐาน(O-NET) ชั้นประถมศึกษาปีที่ ๖ ระหว่างปีการศึกษา ๒๕๖๑ - ๒๕๖๒

รายวิชา/ปีการศึกษา	ปีการศึกษา ๒๕๖๑	ปีการศึกษา ๒๕๖๒	ผลต่างของร้อยละระหว่างปีการศึกษา
ภาษาไทย			
คณิตศาสตร์			
วิทยาศาสตร์			
ภาษาอังกฤษ			

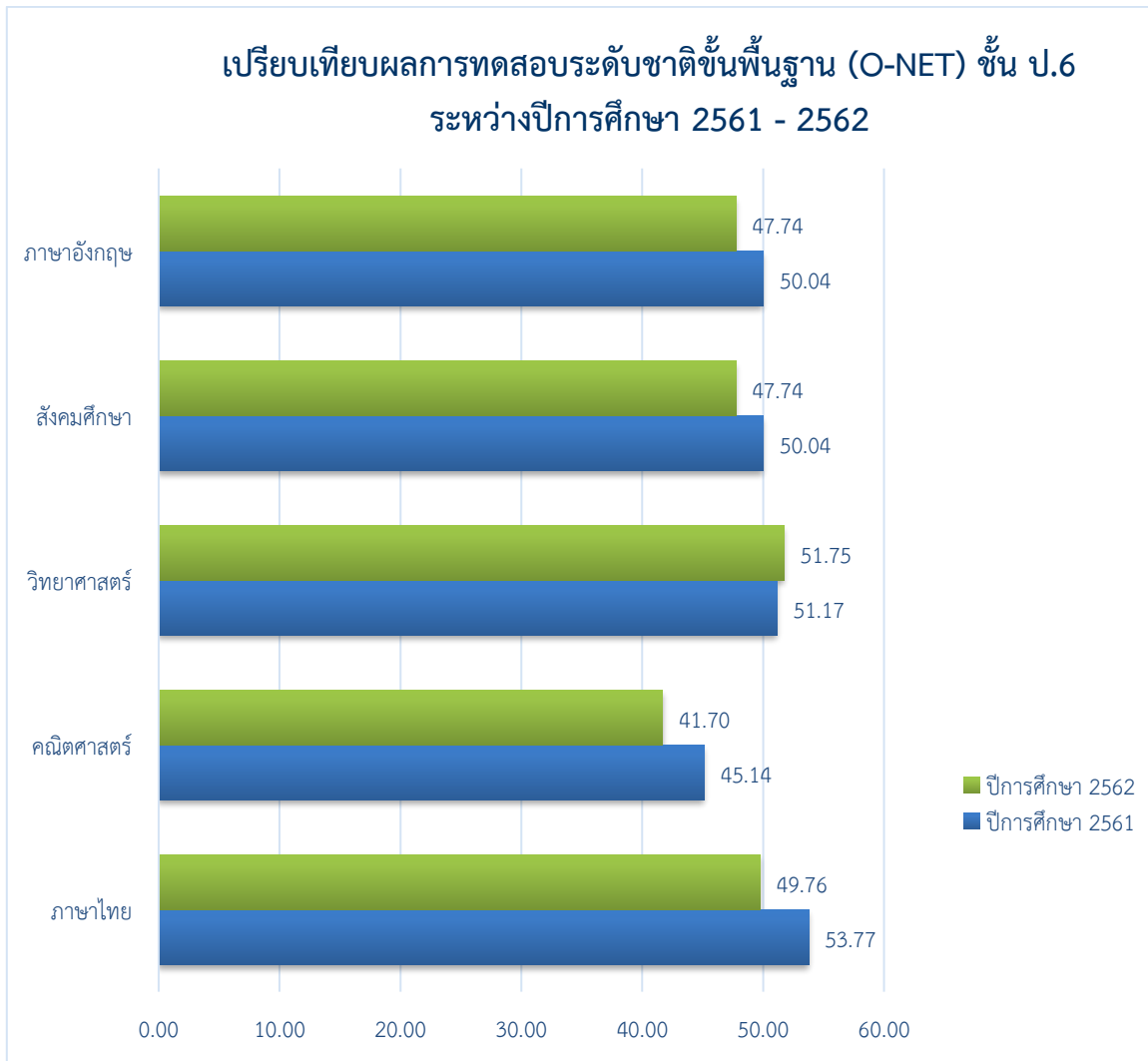

๗.๒ ระดับชั้นมัธยมศึกษาปีที่ ๓ ประจำปีการศึกษา ๒๕๖๒

๗.๒.๑ คะแนนเฉลี่ยร้อยละจำแนกตามระดับ

ระดับ/รายวิชา	ภาษาไทย	คณิตศาสตร์	วิทยาศาสตร์	ภาษาอังกฤษ
ระดับโรงเรียน				
ระดับจังหวัด				
ระดับสังกัด(รร.สังกัด อปท.)				
ระดับภาค				
ระดับประเทศ				

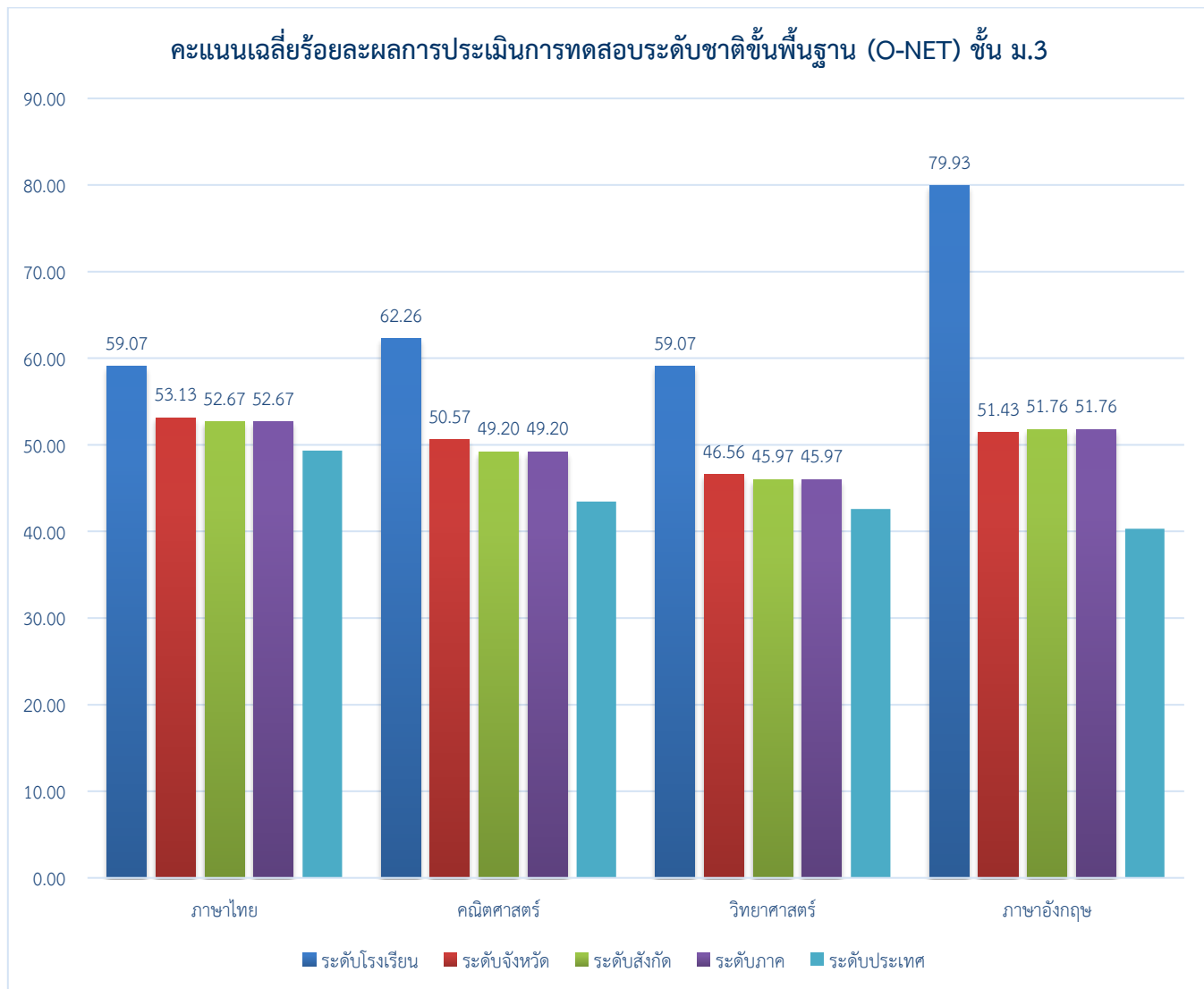

๗.๒.๒ เปรียบเทียบผลการทดสอบระดับชาติขั้นพื้นฐาน(O-NET) ชั้นมัธยมศึกษาปีที่ ๓ ระหว่างปีการศึกษา ๒๕๖๑ - ๒๕๖๒

รายวิชา/ปีการศึกษา	ปีการศึกษา ๒๕๖๑	ปีการศึกษา ๒๕๖๒	ผลต่างของร้อยละระหว่างปีการศึกษา
ภาษาไทย			
คณิตศาสตร์			
วิทยาศาสตร์			
สังคมศึกษา			
ภาษาอังกฤษ			

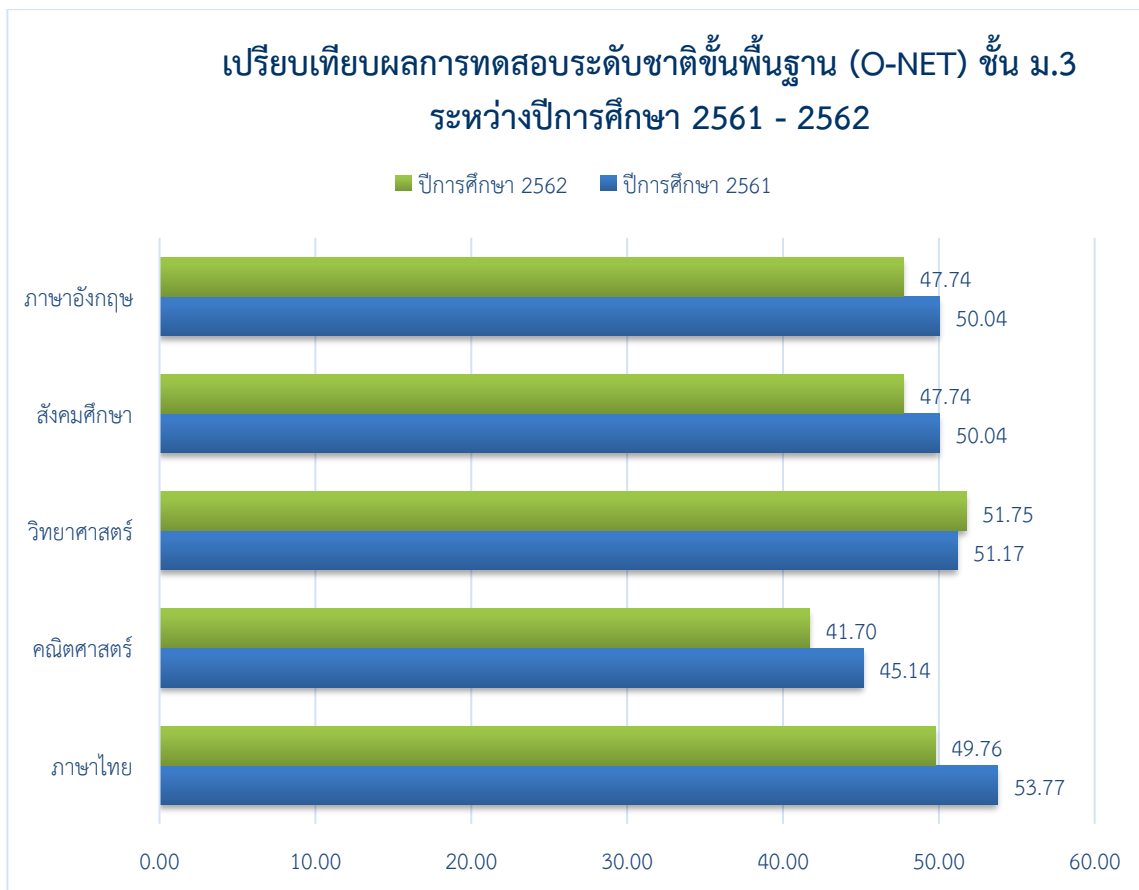

## ๗.๓ ระดับชั้นมัธยมศึกษาปีที่ ๖ ประจำปีการศึกษา ๒๕๖๒

## ๗.๓.๑ คะแนนเฉลี่ยร้อยละจำแนกตามระดับ

ระดับ/รายวิชา	ภาษาไทย	คณิตศาสตร์	วิทยาศาสตร์	ภาษาอังกฤษ
ระดับโรงเรียน				
ระดับจังหวัด				
ระดับสังกัด(รร.สังกัด อปท.)				
ระดับประเทศ				

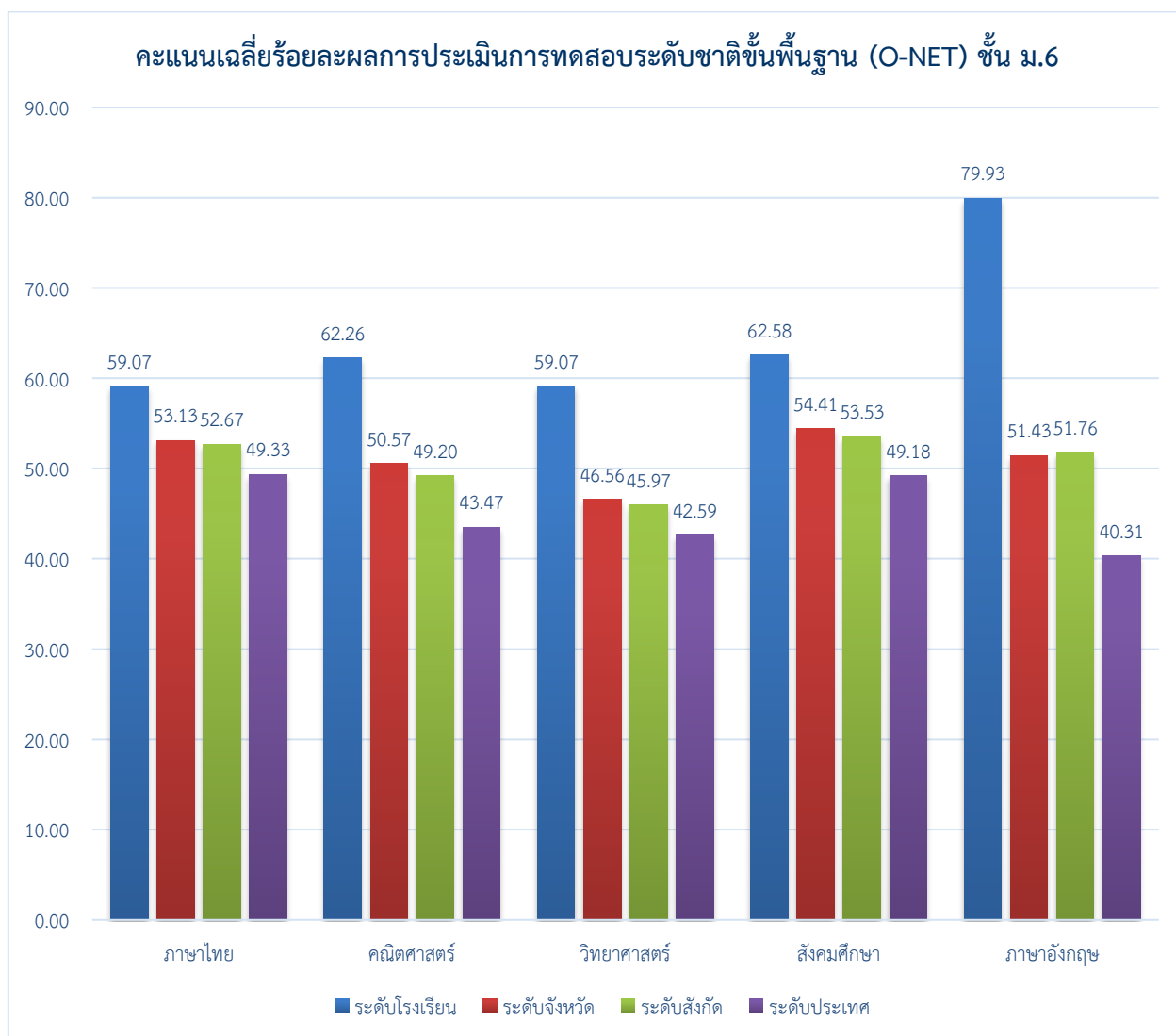

๗.๓.๒ เปรียบเทียบผลการทดสอบระดับชาติขั้นพื้นฐาน (O-NET) ชั้นมัธยมศึกษาปีที่ ๖ ระหว่างปีการศึกษา ๒๕๖๑ - ๒๕๖๒

รายวิชา/ปีการศึกษา	ปีการศึกษา ๒๕๖๑	ปีการศึกษา ๒๕๖๒	ผลต่างของร้อยละระหว่างปีการศึกษา
ภาษาไทย			
คณิตศาสตร์			
วิทยาศาสตร์			
สังคมศึกษา			
ภาษาอังกฤษ			

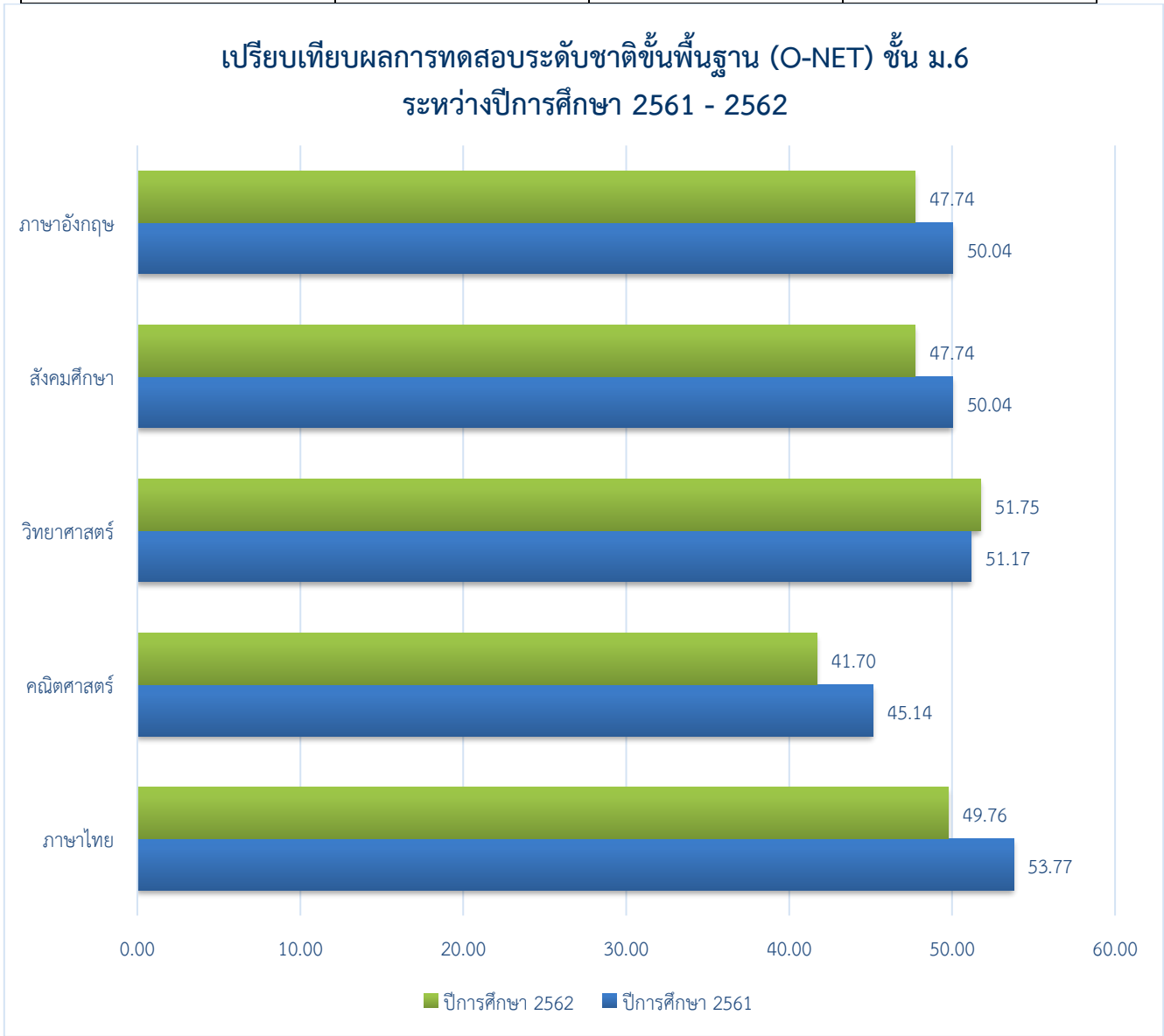

## ๗.๓.๓ ข้อมูลนักเรียนด้านอื่นๆ

ที่	รายการ	จำนวน (คน)	คิดเป็น ร้อยละ*
๑.	จำนวนนักเรียนมีน้ำหนัก ส่วนสูง และสมรรถภาพทางกายตามเกณฑ์ รวมทั้งรู้จักดูแลตนเองให้มีความปลอดภัย		
๒.	จำนวนนักเรียนที่ปลอดภัยจากปัญหาทางเพศ ยาเสพติด และสิ่งมอมเมา เช่น สุรา บุหรี่ เครื่องดื่มแอลกอฮอล์ เกม ฯลฯ		
๓.	จำนวนนักเรียนที่มีความบกพร่องทางร่างกาย/เรียนร่วม		
๔.	จำนวนนักเรียนมีภาวะทุพโภชนาการ		
๕.	จำนวนนักเรียนที่มีปัญญาเลิศ		
๖.	จำนวนนักเรียนที่ต้องการความช่วยเหลือเป็นพิเศษ		
๗.	จำนวนนักเรียนที่ออกกลางคัน (ปีการศึกษาปัจจุบัน)		
๘.	จำนวนนักเรียนที่มีเวลาเรียนไม่ถึงร้อยละ ๘๐		
๙.	จำนวนนักเรียนที่เรียนซ้ำชั้น		
๑๐.	จำนวนนักเรียนที่จบหลักสูตร	ปฐมวัย	
		ประถมศึกษา	
		มัธยมศึกษาตอนต้น	
		มัธยมศึกษาตอนปลาย	

หมายเหตุ: ร้อยละของนักเรียนทั้งหมด

## ๖. ข้อมูลอาคารสถานที่

ที่	รายการ	จำนวน
๑.	อาคารเรียน	..... หลัง
๒.	อาคารประกอบ	..... หลัง
๓.	ห้องน้ำ/ห้องส้วม	..... หลัง
๔.	สระว่ายน้ำ	..... สระ
๕.	สนามเด็กเล่น	..... สนาม
๖.	สนามกีฬา	..... สนาม
๗.	..... ฯลฯ	

**๗. ข้อมูลสภาพชุมชนโดยรวม**

๑๑.๑ สภาพชุมชนรอบบริเวณโรงเรียนมีลักษณะ .....มีประชากรประมาณ ..... คน บริเวณใกล้เคียงโดยรอบโรงเรียน ได้แก่ .....อาชีพหลักของชุมชน คือ ..... ส่วนใหญ่นับถือศาสนา ..... ประเพณี/ศิลปวัฒนธรรมท้องถิ่นที่เป็นที่รู้จักโดยทั่วไป คือ.....

๑๑.๒ ผู้ปกครองส่วนใหญ่ จบการศึกษาระดับ .....อาชีพหลัก คือ .....ส่วนใหญ่นับถือศาสนา.....ฐานะทางเศรษฐกิจ/รายได้โดยเฉลี่ยต่อครอบครัว ต่อปี ..... บาท

๑๑.๓ โอกาสและข้อจำกัดของโรงเรียน

โอกาส.....

ข้อจำกัด.....

(บรรยายโดยย่อ เช่น อยู่ใกล้แหล่งเรียนรู้ อยู่ในบริเวณวัด ได้รับการส่งเสริม สนับสนุนจากชุมชน ผู้นำชุมชน องค์กรปกครองส่วนท้องถิ่น หรืออยู่ใกล้แหล่งเสื่อมโทรม โรงงาน ฯลฯ)

**๘. โครงสร้างหลักสูตรสถานศึกษา**

โรงเรียน ..... จัดสอนตามหลักสูตรสถานศึกษา ตามหลักสูตรแกนกลางการศึกษาขั้นพื้นฐาน พุทธศักราช ๒๕๕๑ และหลักสูตรการศึกษาปฐมวัย พุทธศักราช ๒๕๔๖ (ถ้าดำเนินการตามหลักสูตรอื่นๆ ให้ใส่หลักสูตรอื่นๆ ด้วย) โดยโรงเรียนได้จัดสัดส่วนสาระการเรียนรู้และเวลาเรียน ดังแสดงในตารางดังนี้

๘.๑ ระดับการศึกษาปฐมวัย (ใส่โครงสร้างหลักสูตรปฐมวัยของสถานศึกษา)

๘.๒ ระดับการศึกษาขั้นพื้นฐาน (ให้ใช้รูปแบบตารางตามรูปแบบในโครงสร้างหลักสูตรของสถานศึกษา)

**๙. แหล่งเรียนรู้ ภูมิปัญญาท้องถิ่น**

๙.๑ ห้องสมุด

ห้องสมุดมีพื้นที่ขนาด ..... ตารางเมตร หนังสือในห้องสมุดมีจำนวน ..... เล่ม มีวารสาร/หนังสือพิมพ์ให้บริการจำนวน.....ฉบับ/วัน/สัปดาห์/เดือน การสืบค้นหนังสือและการยืม-คืน ใช้ระบบ..... มีเครื่องคอมพิวเตอร์ให้บริการสืบค้นเทคโนโลยีสารสนเทศในห้องสมุด จำนวน.....เครื่อง มีจำนวนนักเรียนที่ใช้ห้องสมุด (ในปีการศึกษาที่รายงาน) เฉลี่ย..... คน ต่อวัน คิดเป็นร้อยละ.....ของนักเรียนทั้งหมด มีการให้บริการห้องสมุดแก่ชุมชนรอบนอก โดยมีบุคคลมาใช้บริการ เฉลี่ย.....คน ต่อปี (ในปีการศึกษาที่รายงาน)

๙.๒ ห้องปฏิบัติการ มีทั้งหมด ..... ห้อง จำแนกเป็น

- ๑) ห้องปฏิบัติการวิทยาศาสตร์ จำนวน ..... ห้อง
- ๒) ห้องปฏิบัติการคอมพิวเตอร์ จำนวน ..... ห้อง
- ๓) ห้องปฏิบัติการทางภาษา จำนวน ..... ห้อง
- ๔) ห้องอื่นๆ (ระบุ)..... จำนวน ..... ห้อง

๙.๓ เครื่องคอมพิวเตอร์ มีทั้งหมด จำนวน ..... เครื่อง จำแนกเป็น

๑) ใช้เพื่อการเรียนการสอน จำนวน ..... เครื่อง

๒) ใช้เพื่อให้บริการสืบค้นข้อมูลทางอินเทอร์เน็ต จำนวน ..... เครื่อง

โดยมีจำนวนนักเรียนที่ใช้บริการสืบค้นข้อมูลทางอินเทอร์เน็ต (ในปีการศึกษาที่รายงาน) เฉลี่ย.....คน ต่อวัน คิดเป็นร้อยละ..... ของนักเรียนทั้งหมด

๓) ใช้เพื่อสนับสนุนการบริหารสถานศึกษา(สำนักงาน) จำนวน ..... เครื่อง

๙.๔ แหล่งเรียนรู้ภายในโรงเรียน

ที่	ชื่อแหล่งเรียนรู้	สถิติการใช้ จำนวนครั้ง/ปี
๑.	ฯลฯ	
๒.		

๙.๕ แหล่งเรียนรู้ภายนอกโรงเรียน

ที่	ชื่อแหล่งเรียนรู้	สถิติการใช้ จำนวนครั้ง/ปี
๑.	ฯลฯ	
๒.		

๙.๖ ภูมิปัญญาท้องถิ่น ปราชญ์ชาวบ้าน ผู้ทรงคุณวุฒิ วิทยากร ที่สถานศึกษาเชิญมาให้ความรู้แก่ครู นักเรียน (ในปีการศึกษาที่รายงาน)

ที่	ชื่อ-สกุล	ให้ความรู้เรื่อง	จำนวนครั้ง/ปี
๑.	ฯลฯ		
๒.			

๑๐. ผลงานดีเด่นในรอบปีที่ผ่านมา

๑๐.๑ ผลงานดีเด่น

ประเภท	ระดับรางวัล/ชื่อรางวัลที่ได้รับ/วันที่ได้รับ	หน่วยงานที่ให้
สถานศึกษา		
ผู้บริหาร (ระบุชื่อ)		
ครู (ระบุชื่อ)		
นักเรียน (ระบุชื่อ)		



๑๐.๒ โครงการ/กิจกรรมพิเศษ ที่ดำเนินการตามนโยบายชาติ นโยบายกระทรวงศึกษาธิการ กระทรวงมหาดไทย กรมส่งเสริมการปกครองท้องถิ่น องค์กรปกครองส่วนท้องถิ่น จุดเน้น แนวทางการปฏิรูป การศึกษา ฯลฯ ได้แก่

.....  
.....  
.....

๑๑. ผลการประเมินคุณภาพภายในสถานศึกษาในปีที่ผ่านมา ปีการศึกษา ๒๕๖๑ (ปีการศึกษาที่แล้ว)

๑๑.๑ ระดับการศึกษาปฐมวัย

สรุปผลการประเมินภาพรวม

กำลังพัฒนา  ปานกลาง  ดี  ดีเลิศ  ยอดเยี่ยม

มาตรฐาน/ตัวบ่งชี้	ระดับคุณภาพ
มาตรฐานที่ ๑ คุณภาพของเด็ก	
มาตรฐานที่ ๒ กระบวนการบริหารและการจัดการ	
มาตรฐานที่ ๓ การจัดประสบการณ์ที่เน้นเด็กเป็นสำคัญ	

จุดเด่น

.....  
.....

จุดควรพัฒนา

.....  
.....

แผนการพัฒนาคุณภาพเพื่อยกระดับคุณภาพมาตรฐานให้สูงขึ้น

.....  
.....

แนวทางการพัฒนาสถานศึกษาในอนาคต

.....  
.....

ความต้องการและการช่วยเหลือ

.....  
.....

๑๑.๒ ระดับการศึกษาขั้นพื้นฐาน

สรุปผลการประเมินภาพรวม

- กำลังพัฒนา
- ปานกลาง
- ดี
- ดีเลิศ
- ยอดเยี่ยม

มาตรฐาน/ตัวบ่งชี้	ระดับคุณภาพ
มาตรฐานที่ ๑ คุณภาพของผู้เรียน	
มาตรฐานที่ ๒ กระบวนการบริหารและการจัดการ	
มาตรฐานที่ ๓ กระบวนการจัดการเรียนการสอนที่เน้นผู้เรียนเป็นสำคัญ	

จุดเด่น

.....

.....

จุดควรพัฒนา

.....

.....

แผนการพัฒนาคุณภาพเพื่อยกระดับคุณภาพมาตรฐานให้สูงขึ้น

.....

.....

แนวทางการพัฒนาสถานศึกษาในอนาคต

.....

.....

ความต้องการและการช่วยเหลือ

.....

.....

**๑๒. ผลการประเมินคุณภาพภายนอกกรอบสาม (ถ้าได้รับการประเมินคุณภาพภายนอก ๔ ให้นำข้อมูลสรุปผลการประเมินคุณภาพภายนอก ๔ จาก สมศ.มาแทนที่)**

**๑๒.๑ ระดับการศึกษาปฐมวัย**

ระดับการศึกษาปฐมวัย	น้ำหนักคะแนน	คะแนนที่ได้	ระดับคุณภาพ
<b>กลุ่มตัวบ่งชี้พื้นฐาน</b>			
ตัวบ่งชี้ที่ ๑ เด็กมีพัฒนาการด้านร่างกายสมวัย			
ตัวบ่งชี้ที่ ๒ เด็กมีพัฒนาการด้านอารมณ์และจิตใจสมวัย			
ตัวบ่งชี้ที่ ๓ เด็กมีพัฒนาการด้านสังคมสมวัย			
ตัวบ่งชี้ที่ ๔ เด็กมีพัฒนาการด้านสติปัญญาสมวัย			
ตัวบ่งชี้ที่ ๕ เด็กมีความพร้อมศึกษาต่อในขั้นต่อไป			
ตัวบ่งชี้ที่ ๖ ประสิทธิภาพของการจัดประสบการณ์การเรียนรู้ที่เน้นเด็กเป็นสำคัญ			
ตัวบ่งชี้ที่ ๗ ประสิทธิภาพของการบริหารจัดการและการพัฒนาสถานศึกษา			
ตัวบ่งชี้ที่ ๘ ประสิทธิภาพของระบบการประกันคุณภาพภายใน			
<b>กลุ่มตัวบ่งชี้ข้อตกลง</b>			
ตัวบ่งชี้ที่ ๙ ผลการพัฒนาให้บรรลุตามปรัชญา ปณิธาน วิสัยทัศน์ พันธกิจ และวัตถุประสงค์ของการจัดตั้งสถานศึกษา			
ตัวบ่งชี้ที่ ๑๐ ผลการพัฒนาตามจุดเน้นและจุดเด่นที่ส่งผลสะท้อนเป็นเอกลักษณ์ของสถานศึกษา			
<b>กลุ่มตัวบ่งชี้มาตรการส่งเสริม</b>			
ตัวบ่งชี้ที่ ๑๑ ผลการดำเนินงานโครงการพิเศษเพื่อส่งเสริมบทบาทของสถานศึกษา			
ตัวบ่งชี้ที่ ๑๒ ผลการส่งเสริมพัฒนาสถานศึกษาเพื่อยกระดับมาตรฐาน รักษามาตรฐาน และพัฒนาสู่ความเป็นเลิศที่สอดคล้องกับแนวทางการปฏิรูปการศึกษา			
<b>คะแนนรวม</b>			

ผลรวมคะแนนประเมินสถานศึกษา .....คะแนน มีคุณภาพระดับ.....

ผลการรับรองมาตรฐานคุณภาพ  รับรอง  ไม่รับรอง

กรณีที่ไม่ได้รับการรับรอง เนื่องจาก .....

**ข้อเสนอแนะ**

.....

.....

.....

.....

๑๒.๒ ระดับการศึกษาขั้นพื้นฐาน

ระดับการศึกษาขั้นพื้นฐาน (ประถมศึกษา และมัธยมศึกษา)	น้ำหนัก คะแนน	คะแนน ที่ได้	ระดับ คุณภาพ
<b>กลุ่มตัวบ่งชี้พื้นฐาน</b>			
ตัวบ่งชี้ที่ ๑ ผู้เรียนมีสุขภาพกายและสุขภาพจิตที่ดี			
ตัวบ่งชี้ที่ ๒ ผู้เรียนมีคุณธรรม จริยธรรม และค่านิยมที่พึงประสงค์			
ตัวบ่งชี้ที่ ๓ ผู้เรียนมีความใฝ่รู้ และเรียนรู้อย่างต่อเนื่อง			
ตัวบ่งชี้ที่ ๔ ผู้เรียนคิดเป็น ทำเป็น			
ตัวบ่งชี้ที่ ๕ ผลสัมฤทธิ์ทางการเรียนของผู้เรียน			
ตัวบ่งชี้ที่ ๖ ประสิทธิภาพของการจัดการเรียนการสอนที่เน้นผู้เรียนเป็นสำคัญ			
ตัวบ่งชี้ที่ ๗ ประสิทธิภาพของการบริหารจัดการและการพัฒนาสถานศึกษา			
ตัวบ่งชี้ที่ ๘ พัฒนาการของการประกันคุณภาพภายในโดยสถานศึกษาและต้นสังกัด			
<b>กลุ่มตัวบ่งชี้อัตลักษณ์</b>			
ตัวบ่งชี้ที่ ๙ ผลการพัฒนาให้บรรลุตามปรัชญา ปณิธาน วิสัยทัศน์ พันธกิจ และ วัตถุประสงค์ของการจัดตั้งสถานศึกษา			
ตัวบ่งชี้ที่ ๑๐ ผลการพัฒนาตามจุดเน้นและจุดเด่นที่ส่งผลสะท้อนเป็นเอกลักษณ์ของ สถานศึกษา			
<b>กลุ่มตัวบ่งชี้มาตรการส่งเสริม</b>			
ตัวบ่งชี้ที่ ๑๑ ผลการดำเนินงานโครงการพิเศษเพื่อส่งเสริมบทบาทของสถานศึกษา			
ตัวบ่งชี้ที่ ๑๒ ผลการส่งเสริมพัฒนาสถานศึกษาเพื่อยกระดับมาตรฐาน รักษามาตรฐาน และพัฒนาสู่ความเป็นเลิศที่สอดคล้องกับแนวทางการปฏิรูปการศึกษา			
<b>คะแนนรวม</b>			

ผลรวมคะแนนประเมินสถานศึกษา .....คะแนน มีคุณภาพระดับ.....

ผลการรับรองมาตรฐานคุณภาพ  รับรอง  ไม่รับรอง

กรณีที่ไม่ได้รับการรับรอง เนื่องจาก .....

**ข้อเสนอแนะ**

.....

.....

.....

.....

๑๓. การนำผลการประเมินคุณภาพการศึกษาของสถานศึกษามาใช้ในการปรับปรุงและพัฒนาคุณภาพ การศึกษาอย่างต่อเนื่อง

.....  
.....  
.....  
.....  
.....

๑๔. การพัฒนาคุณภาพการจัดการศึกษาตามแผนปฏิบัติการประจำปีของสถานศึกษา

๑๔.๑ การบริหารจัดการศึกษา

โรงเรียน.....ได้จัดแบ่งโครงสร้างการบริหารงานเป็น ..... ฝ่าย โดยแบ่งเป็น ฝ่าย..... ผู้บริหารยึดหลักการบริหาร/เทคนิคการบริหารแบบ..... (เช่น การพัฒนาตามกระบวนการ PDCA, SBM, SBMLD, เศรษฐกิจพอเพียง ฯลฯ) และอธิบายการนำมาใช้ใน บริบทของสถานศึกษา

โครงสร้างการบริหารงานโรงเรียน.....

[Empty box for drawing the organizational structure]

๑๔.๒ วิสัยทัศน์ พันธกิจ ยุทธศาสตร์ กลยุทธ์ จุดมุ่งหมายเพื่อการพัฒนา อัตลักษณ์ และเอกลักษณ์  
ของสถานศึกษา

วิสัยทัศน์

.....  
.....  
.....

พันธกิจ

.....  
.....  
.....

ยุทธศาสตร์และกลยุทธ์

ยุทธศาสตร์	กลยุทธ์	หน่วยงานที่รับผิดชอบ
๑. ยุทธศาสตร์ .....	๑.๑ กลยุทธ์..... ๑.๒ กลยุทธ์..... ฯลฯ	
๒. ยุทธศาสตร์ .....	๒.๑ กลยุทธ์..... ๒.๒ กลยุทธ์..... ฯลฯ	
๓. ยุทธศาสตร์ .....	๓.๑ กลยุทธ์..... ๓.๒ กลยุทธ์..... ฯลฯ	
๔. ยุทธศาสตร์ .....	๔.๑ กลยุทธ์..... ๔.๒ กลยุทธ์..... ฯลฯ	
๕. ยุทธศาสตร์ .....	๕.๑ กลยุทธ์..... ๕.๒ กลยุทธ์..... ฯลฯ	
ฯลฯ	ฯลฯ	ฯลฯ

จุดมุ่งหมายเพื่อการพัฒนา

.....

อัตลักษณ์ของสถานศึกษา

.....

เอกลักษณ์ของสถานศึกษา

.....

.....

## ส่วนที่ ๒

### ผลการประเมินตนเองของสถานศึกษา

#### ๑. ผลการประเมินคุณภาพตามมาตรฐานการประกันคุณภาพภายในสถานศึกษา

##### ๑.๑ ระดับปฐมวัย

มาตรฐานที่ ๑ คุณภาพของเด็ก

ระดับคุณภาพ.....

วิธีดำเนินการ.....

ผลการดำเนินการ.....

ข้อมูล หลักฐาน เอกสารเชิงประจักษ์ที่สนับสนุนผลการประเมินตนเอง.....

จุดเด่น.....

จุดที่ควรพัฒนา.....

มาตรฐานที่ ๒ กระบวนการบริหารและการจัดการ

ระดับคุณภาพ.....

วิธีดำเนินการ.....

ผลการดำเนินการ.....

ข้อมูล หลักฐาน เอกสารเชิงประจักษ์ที่สนับสนุนผลการประเมินตนเอง.....

จุดเด่น.....

จุดที่ควรพัฒนา.....

มาตรฐานที่ ๓ กระบวนการจัดการเรียนการสอนที่เน้นเด็กเป็นสำคัญ

ระดับคุณภาพ.....

วิธีดำเนินการ.....

ผลการดำเนินการ.....

ข้อมูล หลักฐาน เอกสารเชิงประจักษ์ที่สนับสนุนผลการประเมินตนเอง.....

จุดเด่น.....

จุดที่ควรพัฒนา.....

## สรุปผลการประเมินในภาพรวม

ผลการประเมินตนเองของสถานศึกษา ระดับการศึกษาปฐมวัย อยู่ในระดับ.....

จากผลการดำเนินงานโครงการและกิจกรรมต่าง ๆ ส่งผลให้สถานศึกษาจัดการพัฒนาคุณภาพการศึกษา ประสพผลสำเร็จตามที่ตั้งเป้าหมายไว้ในแต่ละมาตรฐาน จากผลการประเมินสรุปว่า อยู่ในระดับคุณภาพ..... ทั้งนี้ เพราะ

มาตรฐานที่ ๑ คุณภาพเด็ก อยู่ในระดับคุณภาพ.....

มาตรฐานที่ ๒ กระบวนการบริหารและจัดการ อยู่ในระดับคุณภาพ.....

มาตรฐานที่ ๓ กระบวนการจัดการเรียนการสอนที่เน้นเด็กเป็นสำคัญอยู่ในระดับ.....

(ตัวอย่างการนำเสนออภิปราย ทั้งนี้ข้อมูลที่นำมาอภิปรายจะต้องเป็นไปตามมาตรฐานที่สถานศึกษา กำหนด)

ทั้งนี้ สถานศึกษามีการจัดกิจกรรมพัฒนาคุณภาพผู้เรียนอย่างหลากหลายที่เป็นไป ตามปัญหาและความ ต้องการพัฒนาตามสภาพของเด็กปฐมวัย สอดคล้องกับจุดเน้นของสถานศึกษาและสภาพของชุมชนท้องถิ่น จนมี ผลการพัฒนาคุณภาพของเด็กอยู่ในระดับยอดเยี่ยม พัฒนาการของค่าเฉลี่ยผลการประเมินพัฒนาการสูงขึ้น เด็กมี พัฒนาการด้านร่างกายแข็งแรง มีสุขนิสัยที่ดี และดูแลดูแลความปลอดภัยของตนเอง มีพัฒนาการด้านอารมณ์ จิตใจ สามารถควบคุมและแสดงออกทางอารมณ์ได้ดี ช่วยเหลือตนเองและเป็นสมาชิกที่ดีของสังคม และมี พัฒนาการด้านสติปัญญา สื่อสารได้ดี มีทักษะการคิดพื้นฐานและแสวงหาความรู้ ดังที่ปรากฏผลประเมินใน มาตรฐานที่ ๑ คุณภาพเด็ก อยู่ในระดับคุณภาพมาตรฐานอยู่ในระดับยอดเยี่ยม

สถานศึกษามีการวางแผน กำหนดหลักสูตรครอบคลุมพัฒนาการทั้ง ๔ ด้าน โดยมีการประเมินและ พัฒนาหลักสูตรสถานศึกษาให้สอดคล้องกับหลักสูตรปฐมวัย และบริบทของท้องถิ่นโดยการมีส่วนร่วมของ ผู้เกี่ยวข้องทุกภาคส่วน มีอัตราครูที่เพียงพอต่อจำนวนนักเรียน ในอัตราส่วน ๑ ต่อ ๑๐ ครูได้รับการพัฒนาและ ฝึกอบรมตามเกณฑ์การพัฒนา มีการจัดชุมชนการเรียนรู้ทางวิชาชีพ PLC สภาพแวดล้อมภายในโรงเรียนเอื้อต่อ การจัดการเรียนรู้ มีความสะอาด ร่มรื่น เรียบร้อย และปลอดภัย มีสื่อเทคโนโลยีในการจัดการเรียนรู้ทุกห้องเรียน อย่างหลากหลาย ผู้บริหารติดตามตรวจสอบการดำเนินการตามระบบการประกันคุณภาพการศึกษา ใช้ผลการ ประเมินและการดำเนินงานที่ผ่านมาเป็นฐานในการ พัฒนา และสอดคล้องกับเป้าหมายการพัฒนา ตรวจสอบผล การดำเนินงาน และการปรับปรุง แก้ไขงานให้ดีขึ้นอย่างต่อเนื่อง โดยกำหนดให้บุคลากรมีส่วนร่วมรับผิดชอบการ ดำเนินงาน จนได้รับการยอมรับจากหน่วยงานต่าง ๆ เข้ามาศึกษาดูงานอย่างต่อเนื่อง ส่งผลให้ผลการประเมินใน มาตรฐานที่ ๒ กระบวนการบริหารและจัดการ อยู่ในระดับคุณภาพยอดเยี่ยม

มาตรฐานที่ ๓ กระบวนการจัดการเรียนการสอนที่เน้นเด็กเป็นสำคัญ มีผลประเมินอยู่ในระดับคุณภาพ ดีเลิศ ทั้งนี้ เพราะครูออกแบบการจัดกิจกรรมเสริมประสบการณ์ ส่งเสริมพัฒนาการเด็กอย่างสมดุล และเป็นไป ตามวัย โดยการมีส่วนร่วมของผู้ปกครอง จากการติดตามสอบถามโดยให้ผู้ปกครองมีส่วนร่วมในการประเมิน พัฒนาการ และเปิดโอกาสให้แสดงความคิดเห็น ช่วยเหลือนักเรียนเพื่อพัฒนาและแก้ปัญหารายบุคคลและ การประเมินผลจาก สภาพจริงในทุกขั้นตอน การจัดกิจกรรมของครูมีลักษณะเล่นปนเรียน โดยเน้นรูปแบบ การจัดการเรียนรู้โดยใช้รูปแบบ Active Learning และในระดับอนุบาล ๓ (๕ ปี) มีการเรียนรู้โดยใช้โครงงาน ทุกคน



## ๑.๒ ระดับการศึกษาขั้นพื้นฐาน

(ตัวอย่างการนำเสนออภิปราย ทั้งนี้ข้อมูลที่นำมาอภิปรายจะต้องเป็นไปตามมาตรฐานที่สถานศึกษากำหนด)

### มาตรฐานที่ ๑ คุณภาพผู้เรียน

#### ระดับคุณภาพ ดีเยี่ยม

#### วิธีดำเนินงาน

สถานศึกษามีกระบวนการพัฒนาผู้เรียนด้วยวิธีการที่หลากหลายครูจัดการเรียนรู้ให้เป็นไปตามศักยภาพของผู้เรียนและเป็นไปตามมาตรฐานและตัวชี้วัดของหลักสูตรมีการออกแบบการจัดการเรียนรู้ที่เหมาะสมกับผู้เรียน โดยมีการจัดการเรียนรู้ทั้งรูปแบบ โดยใช้กระบวนการ Active Learning การจัดการเรียนรู้โดยใช้กระบวนการ ๕ Step การการระดมสมองแบบลงมือปฏิบัติจริงแบบร่วมมือกันเรียนรู้ ใช้กระบวนการคิดกระบวนการใช้ปัญหาเป็นหลักและเน้นเรื่องการอ่านออกของผู้เรียนเป็นเรื่องสำคัญที่สุดโดยมุ่งพัฒนาให้ผู้เรียนทุกคนอ่านออกและเขียนได้ตั้งแต่ระดับชั้นประถมศึกษาปีที่ ๑ พัฒนาครูทุกคนให้มีความสามารถในการนำเทคนิควิธีสอนให้ตรงตามศักยภาพผู้เรียนใช้สื่อเทคโนโลยีในการจัดการเรียนการสอนมีแหล่งเรียนรู้และแหล่งสืบค้นข้อมูล ได้แก่ ห้องสมุด E-Library ครูในสายชั้นเดียวกันร่วมกันกำหนดแผนการจัดการเรียนรู้การวัดและประเมินผลแบบบูรณาการครูเน้นการใช้คำถามเพื่อพัฒนาทักษะการคิดของผู้เรียนนอกจากนี้สถานศึกษาได้มีการดำเนินการเพื่อพัฒนาทักษะชีวิตของผู้เรียนเพื่อให้อยู่ในสังคมได้อย่างมีความสุขเน้นการพัฒนาด้านคุณธรรมจริยธรรมที่เหมาะสมกับวัยของผู้เรียน และตามนโยบายของผู้บริหาร เรื่อง “โรงเรียนพอเพียงท้องถิ่น โรงเรียนคุณธรรม วินัยปลอดภัย โดไปไม่โกงสร้างภูมิคุ้มกันและรู้เท่าทันสื่อและสิ่งไม่พึงประสงค์” โดยการจัดค่ายคุณธรรมกับนักเรียนทุกระดับชั้นจัดกิจกรรมการพัฒนาให้เหมาะสมกับวัยพัฒนาคุณธรรมผู้เรียนตามหลักสูตรโตไปไม่โกงเน้นให้ผู้เรียนมีวินัยซื่อสัตย์รับผิดชอบ และมีจิตสาธารณะมีระบบการแนะแนวและการดูแลสุขภาพจิตนำภูมิปัญญาท้องถิ่นมาร่วมกันวางแผนการจัดการเรียนการสอนและมีการเรียนรู้ในโลกกว้างการเข้าไปศึกษากับภูมิปัญญาในชุมชนรอบๆ สถานศึกษาจัดกิจกรรมสถานศึกษา “อ่อนหวาน” ให้ความรู้เรื่องพิษภัยจากขนมกรุบกรอบน้ำหวานน้ำตาลผสมส่งเสริมการออกกำลังกายและเพิ่มเวลารู้เรื่องอาชีพเช่นการร้อยพวงมาลัยการผลิตของใช้กระทงใบตอง เป็นต้น

#### ผลการดำเนินงาน

ในด้านการประเมินผลสัมฤทธิ์ทางวิชาการ ผู้เรียนสามารถอ่านออก และเขียนคล่องตามมาตรฐานการอ่านในแต่ละระดับชั้น สามารถเขียนสื่อสารได้ดี รู้จักการวางแผน สามารถทำงานร่วมกับผู้อื่นได้ดีตามหลักการประชาธิปไตย กล้าแสดงออก และแสดงความคิดเห็นหรือวิพากษ์ได้อย่างสร้างสรรค์ สืบค้นข้อมูลหรือแสวงหาความรู้จากสื่อเทคโนโลยีได้ด้วยตนเอง รวมทั้งวิเคราะห์จำแนกแยกแยะได้ว่าสิ่งไหนดี สำคัญจำเป็นรวมทั้งรู้เท่าทันสื่อและสังคมที่เปลี่ยนแปลงอย่างรวดเร็ว ผู้เรียนเรียนรู้และตระหนักถึงโทษและพิษภัยของสิ่งเสพติดต่าง ๆ เลือกรับประทานอาหารที่สะอาด และมีประโยชน์ ระวังการออกกำลังกาย นักเรียนทุกคนสามารถเล่นกีฬาได้อย่างน้อยคนละประเภท ยอมรับกฎกติกาของสถานศึกษา ของสังคม มีทัศนคติที่ดีต่ออาชีพสุจริต รวมถึงมีความเข้าใจเรื่องความแตกต่างระหว่างบุคคล

#### ข้อมูล หลักฐาน เอกสารเชิงประจักษ์ที่สนับสนุนผลการประเมินตนเอง

สารสนเทศโรงเรียน, บันทึกการนิเทศ, สรุปรการประเมินโครงการที่เกี่ยวข้อง เช่น โครงการโรงเรียนวิถีพุทธ โครงการพัฒนาศักยภาพการจัดการเรียนรู้ทุกกลุ่มสาระ โครงการส่งเสริมประชาธิปไตยในโรงเรียน โครงการส่งเสริมอัตลักษณ์ของโรงเรียน

#### จุดเด่น

ผู้เรียนอ่านหนังสือออกและอ่านคล่องรวมทั้งสามารถเขียนเพื่อการสื่อสารได้ทุกคนสามารถใช้เทคโนโลยีในการแสวงหาความรู้ได้ด้วยตนเองมีผลการทดสอบทางการศึกษาระดับชาติขั้นพื้นฐาน (O-NET) ของนักเรียนชั้นประถมศึกษาปีที่ ๖ ผ่านระดับประเทศ ๔ กลุ่มสาระคือกลุ่มสาระการเรียนรู้ภาษาไทยกลุ่มสาระการเรียนรู้

วิทยาศาสตร์กลุ่มสาระการเรียนรู้คณิตศาสตร์และกลุ่มสาระการเรียนรู้ภาษาต่างประเทศมีผลการทดสอบความสามารถพื้นฐานของผู้เรียนระดับชาติ (NT) ของนักเรียนชั้นประถมศึกษาปีที่ ๓ ผ่านระดับประเทศทั้ง ๓ ด้าน คือด้านภาษาด้านการคิดคำนวณและด้านเหตุผล ๒. ผู้เรียนมีสุขภาพแข็งแรงมีน้ำหนักและส่วนสูงตามเกณฑ์มาตรฐานหลีกเลี่ยงจากสิ่งเสพติดกล้าแสดงออกอย่างเหมาะสมมีมนุษยสัมพันธ์ที่ดีมีผลงานในการเข้าร่วมกิจกรรมด้านวิชาการกีฬาและนันทนาการ ๓. ผู้เรียนมีอัตลักษณ์ “ยิ้มง่ายไหว้สวยทักทายสวัสดี” ตามแบบขนบธรรมเนียมไทย ๔. ผู้เรียนเป็นคนดีคนเก่งมีคุณธรรมจริยธรรมและค่านิยมที่พึงประสงค์มีจิตสาธารณะรักษาสีเสื้อและสิ่งแวดล้อมและดำรงตนอย่างมีความสุขตามหลักปรัชญาเศรษฐกิจพอเพียงมีความซื่อสัตย์สุจริตมีน้ำใจเป็นนักกีฬาไม่มีปัญหาด้านการลักขโมยและการทะเลาะวิวาท

#### จุดที่ควรพัฒนา

๑. พัฒนานักเรียนกลุ่มอ่อนให้มีผลการเรียนที่สูงขึ้นและส่งเสริมพัฒนานักเรียนกลุ่มเก่งและปานกลางให้มีผลการเรียนในระดับดียิ่งขึ้นไป

๒. สร้างความตระหนักให้ผู้ปกครองในการดูแลเอาใจใส่นักเรียนให้มีการแสวงหาความรู้ด้วยตนเองอย่างสม่ำเสมอและให้มีการทบทวนบทเรียนเล็งเห็นความสำคัญของการเรียนเพื่อพัฒนาตนเองและพัฒนาสังคม

#### มาตรฐานที่ ๒ กระบวนการบริหารและการจัดการ

##### ระดับคุณภาพ ยอดเยี่ยม

##### วิธีดำเนินงาน

โรงเรียนได้ดำเนินการวิเคราะห์สภาพปัญหาผลการจัดการศึกษาที่ผ่านมา โดยการศึกษาข้อมูลสารสนเทศจากผลการนิเทศ ติดตาม ประเมิน การจัดการศึกษาตามนโยบายการปฏิรูปการศึกษา และการจัดประชุมระดมความคิดเห็นจากบุคลากรในสถานศึกษา เพื่อวางแผนร่วมกันในการกำหนดเป้าหมาย ปรับวิสัยทัศน์ กำหนดพันธกิจ กลยุทธ์ในการจัดการศึกษาของสถานศึกษาเพื่อพัฒนาคุณภาพผู้เรียนมีการปรับแผนพัฒนาคุณภาพจัดการศึกษา แผนปฏิบัติการประจำปีให้สอดคล้องกับสภาพปัญหาความต้องการพัฒนาและนโยบายการปฏิรูปการศึกษา พร้อมทั้งจัดทำทรัพยากรจัดสรรงบประมาณมอบหมายงานให้ผู้รับผิดชอบดำเนินการพัฒนาตามแผนงานเพื่อให้บรรลุเป้าหมายที่กำหนดได้มีการดำเนินการนิเทศกำกับติดตาม ประเมินผลการดำเนินงานและจัดทำรายงานผลการจัดการศึกษา

##### ผลการดำเนินงาน

๑. สถานศึกษามีการกำหนดเป้าหมายวิสัยทัศน์และพันธกิจสอดคล้องกับสภาพปัญหาความต้องการพัฒนาของสถานศึกษานโยบายการปฏิรูปการศึกษาความต้องการของชุมชนท้องถิ่นและสอดคล้องกับแนวทางการปฏิรูปตามแผนการศึกษาชาติ

๒. แผนพัฒนาคุณภาพการจัดการศึกษาแผนปฏิบัติการประจำปีสอดคล้องกับการพัฒนาผู้เรียนทุกกลุ่มเป้าหมายมีการพัฒนาครูและบุคลากรทางการศึกษาให้มีความรู้ความเชี่ยวชาญตามมาตรฐานตำแหน่งข้อมูลสารสนเทศมีความถูกต้อง ครบถ้วน ทันสมัย นำไปประยุกต์ใช้ได้มีการดำเนินการอย่างเป็นระบบและมีกิจกรรมจัดสภาพแวดล้อมทางกายภาพและสังคมที่กระตุ้นผู้เรียนให้ได้เรียนรู้

๓. สถานศึกษามีการปรับแผนพัฒนาคุณภาพการจัดการศึกษา แผนปฏิบัติการประจำปีให้สอดคล้องกับสภาพปัญหาความต้องการพัฒนาและนโยบายการปฏิรูปการศึกษาโดยผู้มีส่วนได้เสียมีส่วนร่วมในการพัฒนาและร่วมรับผิดชอบ

๔. ผู้เกี่ยวข้องทุกฝ่ายและเครือข่ายการพัฒนาคุณภาพสถานศึกษามีส่วนร่วมในการร่วมวางแผนพัฒนาคุณภาพการศึกษาและรับทราบรับผิดชอบต่อผลการจัดการศึกษา

๕. สถานศึกษามีการนิเทศกำกับติดตามและประเมินผลการบริหารและการจัดการศึกษาที่เหมาะสมเป็นระบบและต่อเนื่อง เปิดโอกาสให้ผู้เกี่ยวข้องมีส่วนร่วมในการจัดการศึกษา

๕. สถานศึกษามีรูปแบบการบริหารและการจัดการเชิงระบบโดยทุกฝ่ายมีส่วนร่วมยึดหลักธรรมาภิบาล

**ข้อมูล หลักฐาน เอกสารเชิงประจักษ์ที่สนับสนุนผลการประเมินตนเอง**

๑. แผนพัฒนาการศึกษาสี่ปี พ.ศ. ๒๕๕๙-๒๕๖๒

๒. แผนปฏิบัติการประจำปีการศึกษา ๒๕๖๑

๓. ผลการดำเนินงานโครงการต่าง ๆ เช่น โครงการพัฒนาข้าราชการครูและบุคลากรทางการศึกษา, โครงการนิเทศภายใน

**จุดเด่น**

๑. โรงเรียนมีการบริหารการจัดการอย่างเป็นระบบ

๒. โรงเรียนได้ใช้เทคนิคการประชุมที่หลากหลายวิธี เช่น การประชุมแบบมีส่วนร่วม การประชุมระดมสมอง การประชุมกลุ่มเพื่อให้ทุกฝ่ายมีส่วนร่วมในการ กำหนดวิสัยทัศน์ พันธกิจ เป้าหมายที่ชัดเจน มีการปรับแผนพัฒนาคุณภาพการจัดการศึกษา แผนปฏิบัติ การประจำปี ที่สอดคล้องกับผลการจัดการศึกษา สภาพปัญหา ความต้องการพัฒนา และนโยบายการ ปฏิรูปการศึกษา ที่มุ่งเน้นการพัฒนาให้ผู้เรียนมี คุณภาพตามมาตรฐาน การเรียนรู้ตามหลักสูตร สถานศึกษา ครูผู้สอนสามารถจัดการเรียนรู้ได้อย่างมี คุณภาพ มีการดำเนินการนิเทศ กำกับ ติดตาม ประเมินผล การดำเนินงานและการจัดรายงานผลการจัดการศึกษาและโรงเรียนได้ใช้กระบวนการวิจัย ในการ รวบรวมข้อมูลเพื่อใช้เป็นฐานในการวางแผนพัฒนา คุณภาพสถานศึกษา

**จุดที่ควรพัฒนา**

๑. เปิดโอกาสให้ผู้ปกครองได้มีส่วนร่วมในการเสนอความคิดเห็นในการจัดการศึกษาเพื่อพัฒนาผู้เรียน

๒. สร้างเครือข่ายความร่วมมือของผู้มีส่วนเกี่ยวข้องใน การจัดการศึกษาของโรงเรียนให้มีความเข้มแข็ง มีส่วน ร่วมรับผิดชอบต่อผลการจัดการศึกษา และการ ขับเคลื่อนคุณภาพการจัดการศึกษา

มาตรฐานที่ ๓ กระบวนการจัดการเรียนการสอนที่เน้นผู้เรียนเป็นสำคัญ

ระดับคุณภาพ.....

วิธีดำเนินงาน.....

ผลการดำเนินงาน.....

ข้อมูล หลักฐาน เอกสารเชิงประจักษ์ที่สนับสนุนผลการประเมินตนเอง.....

จุดเด่น.....

จุดที่ควรพัฒนา.....

## สรุปผลการประเมินในภาพรวม

### ผลการประเมินตนเองของสถานศึกษาระดับการศึกษาขั้นพื้นฐาน อยู่ในระดับ.....

จากผลการดำเนินงานโครงการและกิจกรรมต่าง ๆ ส่งผลให้สถานศึกษาจัดการพัฒนาคุณภาพการศึกษา ประสพผลสำเร็จตามที่ตั้งเป้าหมายไว้ในแต่ละมาตรฐาน จากผลการประเมินสรุปว่า อยู่ในระดับคุณภาพ..... ทั้งนี้ เพราะมาตรฐานที่ ๑ คุณภาพผู้เรียน อยู่ในระดับคุณภาพ..... มาตรฐานที่ ๒ กระบวนการบริหารและจัดการ อยู่ในระดับคุณภาพ.....มาตรฐานที่ ๓ กระบวนการจัดการเรียนการสอนที่เน้นผู้เรียนเป็นสำคัญอยู่ในระดับ.....

**(ตัวอย่างการนำเสนออภิปราย ทั้งนี้ข้อมูลที่นำมาอภิปรายจะต้องเป็นไปตามมาตรฐานที่สถานศึกษา กำหนด)**

ทั้งนี้ สถานศึกษามีการจัดกิจกรรมพัฒนาคุณภาพผู้เรียนอย่างหลากหลาย ทั้งนี้สถานศึกษามีการจัดกิจกรรมพัฒนาคุณภาพผู้เรียนอย่างหลากหลายที่เป็นไปตามปัญหาและความต้องการพัฒนาตามสภาพของผู้เรียน สอดคล้องกับจุดเน้นของสถานศึกษาและสภาพของชุมชนท้องถิ่น จนมีผลสัมฤทธิ์ทางการเรียนในระดับดีขึ้นไปร้อยละ ๗๐ ซึ่งสูงกว่าเป้าหมายที่สถานศึกษากำหนด พัฒนาการของค่าเฉลี่ยผลการทดสอบระดับชาติสูงขึ้น ผู้เรียนมีความสามารถในการอ่านและการเขียนการสื่อสารทั้งภาษาไทยและภาษาอังกฤษ ความสามารถในการคิดคำนวณ การใช้เทคโนโลยีสารสนเทศและการสื่อสารได้ดีและมีความประพฤติด้านคุณธรรมจริยธรรมค่านิยมและคุณลักษณะตามที่สถานศึกษากำหนดปรากฏอย่างชัดเจน ผู้เรียนทุกคนมีความสามารถในการสร้างนวัตกรรม ใช้ นวัตกรรม และมีการเปิดแพร่โดยการจัดนิทรรศการ และเผยแพร่ในสื่อ Social Network อีกทั้งผู้เรียนมีการ ค้นพบความถนัดและความสามารถตนเอง สามารถเลือกศึกษาต่อหรือประกอบอาชีพได้ตามความถนัด ความต้อง และความสนใจ ผ่านกิจกรรมการจัดการเรียนรู้โดยใช้โรงเรียนเป็นฐานในการพัฒนาท้องถิ่น SBMLD ดังที่ ปรากฏผลประเมินใน มาตรฐานที่ ๑ คุณภาพเด็ก อยู่ในระดับคุณภาพมาตรฐานอยู่ในระดับยอดเยี่ยม

สถานศึกษามีการวางแผนผ่านแผนพัฒนาการศึกษาสี่ปี ที่กำหนดเป้าหมาย วิสัยทัศน์ พันธกิจที่ชัดเจน สอดคล้องกับบริบทและจุดเน้นของสถานศึกษาและบริบทของท้องถิ่นโดยการมีส่วนร่วมของผู้เกี่ยวข้องและผู้มีส่วน ได้ส่วนเสียทุกภาคส่วน โรงเรียนดำเนินการปรับปรุงและพัฒนาหลักสูตรตามเพื่อให้ผู้เรียนมีความเป็นเลิศเฉพาะ ด้าน และมีการประเมินผลการใช้หลักสูตรอย่างต่อเนื่อง ครูได้รับการพัฒนาและฝึกอบรมตามเกณฑ์การพัฒนา มีการจัดชุมชนการเรียนรู้ทางวิชาชีพ PLC จัดสภาพแวดล้อมภายในโรงเรียนเอื้อต่อการจัดการเรียนรู้ มีความ สะอาด รมรื่น เรียบร้อย และปลอดภัย มีสื่อเทคโนโลยีในการจัดการเรียนรู้ทุกห้องเรียนอย่างหลากหลาย และมร การให้บริการสื่อเทคโนโลยีให้กับนักเรียนและบุคลากร รวมทั้งให้บริการแก่ชุมชนผ่านศูนย์การเรียนรู้ ICT ชุมชน ผู้บริหารติดตามตรวจสอบการดำเนินการตามระบบการประกันคุณภาพการศึกษา ตามระบบคุณภาพ PDCA ใช้ผล การประเมินและการดำเนินงานที่ผ่านมาเป็นฐานข้อมูลในการพัฒนา และสอดคล้องกับเป้าหมายการพัฒนา ตรวจสอบผลการดำเนินงาน และการปรับปรุง แก้ไขงานให้ดีขึ้นอย่างต่อเนื่อง โดยกำหนดให้บุคลากรมีส่วนร่วม รับผิดชอบการดำเนินงาน จนได้รับการยอมรับจากหน่วยงานต่าง ๆ เข้ามาศึกษาดูงานอย่างต่อเนื่อง ส่งผลให้ผล การประเมินในมาตรฐานที่ ๒ กระบวนการบริหารและจัดการ อยู่ในระดับคุณภาพยอดเยี่ยม

มาตรฐานที่ ๓ กระบวนการจัดการเรียนการสอนที่เน้นผู้เรียนเป็นสำคัญ มีผลประเมินอยู่ในระดับ คุณภาพ ยอดเยี่ยม ทั้งนี้โรงเรียนได้ส่งเสริมให้ครูจัดกิจกรรมการเรียนรู้โดยใช้กระบวนการ Active Learning เพื่อให้ผู้เรียนมีทักษะกระบวนการคิด ครูออกแบบการเรียนรู้โดยจัดทำแผนการจัดการเรียนรู้ที่มุ่งเน้นกระบวนการ

คิดตามรูปแบบ G Pass, ๕ Step ทุกคน โรงเรียนมีสื่อนวัตกรรมที่ทันสมัยทุกห้องเรียน และครูมีความสามารถในการสร้างสื่อนวัตกรรมด้วยตนเอง โดยให้ผู้เรียนสามารถเข้าไปเรียนรู้ด้วยตนเองผ่านระบบเทคโนโลยีสารสนเทศผ่านเว็บไซต์ E-Learning มีการประเมินผู้เรียนตามสภาพจริง โดยใช้เครื่องมือและวิธีการวัดและประเมินผลที่หลากหลาย โดยดำเนินการแจ้งผลการประเมินชิ้นงาน ภาระงาน อย่างเป็นปัจจุบันทั้งระบบเอกสาร และระบบสารสนเทศผ่านเว็บไซต์ ผู้ปกครองมีส่วนร่วมในการพัฒนาผู้เรียนโดยเปิดโอกาสให้แสดงความคิดเห็น และร่วมมือในการช่วยเหลือนักเรียนเพื่อพัฒนาและแก้ปัญหาผู้เรียนเป็นรายบุคคล และสร้างเครือข่ายผู้ปกครองทั้งในระดับชั้นเรียนและระดับโรงเรียนโดยผ่านเทคโนโลยี มีการพัฒนารูปแบบวิธีการเรียนรู้ผ่านกระบวนการสร้างนวัตกรรมของนักเรียน โดยใช้กระบวนการ โดยใช้รูปแบบ Project Approach ผู้เรียนมีการสร้างนวัตกรรมและมีกระบวนการแลกเปลี่ยนเรียนรู้โดยใช้กระบวนการ KM

### ส่วนที่ ๓

#### สรุปผล แนวทางการพัฒนา และความต้องการการช่วยเหลือ

ผลการประเมินตนเองของสถานศึกษาถือเป็นข้อมูลสารสนเทศสำคัญที่สถานศึกษาจะต้องนำไปวิเคราะห์ สังเคราะห์ เพื่อสรุปนำไปสู่การเชื่อมโยงหรือสะท้อนภาพความสำเร็จกับแผนพัฒนาคุณภาพการ จัดการศึกษาของ สถานศึกษา และนำไปใช้ในการวางแผนพัฒนาคุณภาพการศึกษาของสถานศึกษา ดังนั้น จากผลการดำเนินงาน ของสถานศึกษา สามารถสรุปผลการประเมินในภาพรวมของจุดเด่น จุดควรพัฒนาของแต่ละมาตรฐานพร้อมทั้ง แนวทางการพัฒนาในอนาคตเพื่อให้ได้มาตรฐานที่สูงขึ้นและความต้องการช่วยเหลือ ดังนี้

#### ระดับการศึกษาปฐมวัย

##### สรุปผล

จุดเด่น	จุดควรพัฒนา
<p>◆ คุณภาพของเด็ก</p> <p>.....</p> <p>.....</p> <p>.....</p> <p>.....</p>	<p>◆ คุณภาพของเด็ก</p> <p>.....</p> <p>.....</p> <p>.....</p> <p>.....</p>
<p>◆ กระบวนการบริหารและการจัดการ</p> <p>.....</p> <p>.....</p> <p>.....</p> <p>.....</p>	<p>◆ กระบวนการบริหารและการจัดการ</p> <p>.....</p> <p>.....</p> <p>.....</p> <p>.....</p>
<p>◆ การจัดประสบการณ์ที่เน้นเด็กเป็นสำคัญ</p> <p>.....</p> <p>.....</p> <p>.....</p> <p>.....</p>	<p>◆ การจัดประสบการณ์ที่เน้นเด็กเป็นสำคัญ</p> <p>.....</p> <p>.....</p> <p>.....</p> <p>.....</p>

#### แผนการพัฒนาคูณภาพเพื่อยกระดับคุณภาพมาตรฐานให้สูงขึ้น

๑. ....
๒. ....
๓. ....
๔. ....
๕. ....

**แนวทางการพัฒนาสถานศึกษาในอนาคต**

- ๑. ....
- ๒. ....
- ๓. ....
- ๔. ....
- ๕. ....

**ความต้องการและการช่วยเหลือ**

- ๑. ....
- ๒. ....
- ๓. ....
- ๔. ....
- ๕. ....

ระดับการศึกษาขั้นพื้นฐาน

สรุปผล

จุดเด่น	จุดควรพัฒนา
<p>◆คุณภาพของผู้เรียน</p> <p>.....</p> <p>.....</p> <p>.....</p> <p>.....</p>	<p>◆คุณภาพของผู้เรียน</p> <p>.....</p> <p>.....</p> <p>.....</p> <p>.....</p>
<p>◆กระบวนการบริหารและการจัดการ</p> <p>.....</p> <p>.....</p> <p>.....</p> <p>.....</p>	<p>◆กระบวนการบริหารและการจัดการ</p> <p>.....</p> <p>.....</p> <p>.....</p> <p>.....</p>
<p>◆การจัดการเรียนรู้ที่เน้นผู้เรียนเป็นสำคัญ</p> <p>.....</p> <p>.....</p> <p>.....</p> <p>.....</p>	<p>◆การจัดการเรียนรู้ที่เน้นผู้เรียนเป็นสำคัญ</p> <p>.....</p> <p>.....</p> <p>.....</p> <p>.....</p>

แผนการพัฒนาคคุณภาพเพื่อยกระดับคุณภาพมาตรฐานให้สูงขึ้น

- ๑. ....
- ๒. ....
- ๓. ....
- ๔. ....
- ๕. ....

แนวทางการพัฒนาสถานศึกษาในอนาคต

- ๑. ....
- ๒. ....
- ๓. ....
- ๔. ....
- ๕. ....



**ความต้องการและการช่วยเหลือ**

- ๑. ....
- ๒. ....
- ๓. ....
- ๔. ....
- ๕. ....

## ส่วนที่ ๔

### การปฏิบัติที่เป็นเลิศของสถานศึกษา

(คำอธิบาย) ให้สถานศึกษาจัดทำเอกสารประกอบการพิจารณา Best Practices และแบบรายงาน “วิธีหรือแนวทางปฏิบัติที่เป็นเลิศ” สำหรับสถานศึกษาและนำเสนอตามองค์ประกอบดังต่อไปนี้

#### องค์ประกอบของการทำรายงาน ประกอบด้วย

๑. ชื่อผลงาน
๒. วัตถุประสงค์
๓. แนวทาง/ขั้นตอนการดำเนินงาน
๔. ผลลัพธ์/ผลการดำเนินการ
๕. ปัจจัยเกื้อหนุนหรือปัจจัยแห่งความสำเร็จ
๖. แนวทางการพัฒนาให้ยั่งยืน
๗. การเป็นต้นแบบให้กับหน่วยงานอื่น/การขยายผล และ/หรือรางวัลที่ได้รับ

#### แนวทางการพิจารณา มีดังนี้

๑. วิธีปฏิบัตินั้นดำเนินการบรรลุผลได้สอดคล้องกับความคาดหวังของชุมชนหรือผู้ปกครองที่มีต่อสถานศึกษา หรือเป็นวิธีปฏิบัติที่สร้างความพึงพอใจให้กับทุกคนในสถานศึกษาได้
๒. วิธีปฏิบัตินั้นผ่านกระบวนการนำไปใช้อย่างเป็นวงจร จนเห็นผลอย่างชัดเจนว่า ทำให้เกิดคุณภาพสูงขึ้นอย่างต่อเนื่อง หรือกล่าวอีกอย่างหนึ่งคือ วิธีปฏิบัตินั้นมีกระบวนการ PDCA จนเห็นแนวโน้มของตัวชี้วัดความสำเร็จที่ดีขึ้น
๓. สถานศึกษาสามารถบอกเล่าถึงวิธีปฏิบัตินั้นได้ว่า “ทำอะไร” (What) “ทำอย่างไร” (How) และ “ทำไมจึงทำ หรือ ทำไมจึงไม่ทำ” (Why)
๔. ผลลัพธ์จากวิธีปฏิบัตินั้น เป็นไปตามองค์ประกอบ ข้อกำหนดของการพัฒนาคุณภาพเชิงระบบ
๕. วิธีปฏิบัตินั้น สามารถระบุได้ว่า เกิดจากปัจจัยสำคัญที่ชัดเจน และปัจจัยนั้นก่อให้เกิดการปฏิบัติที่ต่อเนื่องและยั่งยืน
๖. วิธีปฏิบัตินั้นใช้กระบวนการจัดการความรู้ (KM) เช่น การเล่าเรื่อง (Storytelling) ในการถอดบทเรียนจากการดำเนินการ
๗. ให้สถานศึกษานำเสนอ การปฏิบัติที่เป็นเลิศของสถานศึกษา (Best Practices) ต่อหน่วยงานต้นสังกัด (อบต./อบจ./เทศบาล) เพื่อขอรับการรับรอง
๘. ให้หน่วยงานต้นสังกัดแต่งตั้งคณะกรรมการเพื่อประเมินการปฏิบัติที่เป็นเลิศของสถานศึกษา (Best Practices) และรับรองให้เป็นการปฏิบัติที่เป็นเลิศของสถานศึกษา (Best Practices) โดยการออกเกียรติบัตรรับรอง

(ในตัวรายงาน SAR จะไม่มีหน้านี้)

แบบรายงาน “วิธีหรือแนวทางปฏิบัติที่เป็นเลิศ” สำหรับสถานศึกษา  
กรมส่งเสริมการปกครองท้องถิ่น กระทรวงมหาดไทย

ชื่อผลงาน (Best Practices) .....

คำสำคัญ .....

ประจำปีการศึกษา.....

๑. บทนำ

กระบวนการ/วิธีการดำเนินงานในอดีต

สภาพทั่วไป

ข้อ 1 บอกถึงสภาพที่เป็นอยู่ของโรงเรียนความต้องการ  
พัฒนา หรือแก้ปัญหา และเมื่อนำกระบวนการหรือวิธีหรือ  
แนวทางปฏิบัติที่เป็นเลิศมาใช้ ทำให้เกิดผลสำเร็จอะไรบ้าง  
(การเขียนในส่วนนี้ ควรเขียนให้เร้าความสนใจ)

ลักษณะสำคัญของวิธีหรือแนวทางปฏิบัติที่เป็นเลิศ

วัตถุประสงค์ของวิธีหรือแนวทางปฏิบัติที่เป็นเลิศ

เป้าหมาย

ตัวชี้วัดเชิงปริมาณ .....

และ/หรือ ตัวชี้วัดเชิงคุณภาพ.....

๒. แนวทาง/ขั้นตอนการดำเนินงาน/Flow Chart (แผนภูมิ) ของวิธีหรือแนวทางปฏิบัติที่เป็นเลิศ

ขั้นที่ ๑ (ระบุวิธีปฏิบัติ) .....

ขั้นที่ ๒ (ระบุวิธีปฏิบัติ) .....

ขั้นที่ ๓ (ระบุวิธีปฏิบัติ) .....

ขั้นที่ ๔ (ระบุวิธีปฏิบัติ) .....

ขั้นที่ ๕ (ระบุวิธีปฏิบัติ) .....

(หากมีมากกว่า ๕ ขั้นตอนสามารถระบุวิธีที่ปฏิบัติเพิ่มเติมได้)

ลำดับขั้นตอนกระบวนการ

(เขียนเป็น Flow Chart)

ข้อ ๒ เป็นการนำเสนอแนวทางปฏิบัติที่เป็นเลิศ ครอบคลุม ทำอะไร (What) ทำอย่างไร (How) และ ทำไมจึงทำ (Why)  
อาจเขียนเป็น ๒ ส่วน ส่วนแรกคือ ขั้นตอนการดำเนินงาน ส่วนที่สอง คือ แผนภูมิของระบบงานที่ทำ วิธีการและนวัตกรรม  
ที่เป็น Best Practices หรือ อาจเขียนบอกเล่าขั้นตอนการดำเนินงานจนสำเร็จเป็นผลงานที่ดีเลิศเป็นความเรียงก็ได้

### ๓. ผลลัพธ์/ผลการดำเนินการ

ระบุผลการดำเนินงานตามเป้าหมาย-ตัวชี้วัดที่กำหนดทั้งเชิงปริมาณ และหรือคุณภาพ

.....

.....

เมื่อดำเนินการตามขั้นตอนของ Best Practices แล้ว ส่งผลต่อสถานศึกษาอย่างไร

.....

.....

.....

.....

.....

ข้อ๓ ผลการดำเนินงาน (ดีแค่ไหน) ทั้งนี้ ควรเน้น ตัวชี้วัดสำคัญต่างๆ ที่แสดงให้เห็นแนวโน้มการเปลี่ยนแปลง ซึ่งอาจใช้ แผนภูมิหรือกราฟ แสดงให้เห็นถึงการเปลี่ยนแปลงการดำเนินงานจนเกิดผลสำเร็จ และอาจมีแผนงานในอนาคตด้วยก็ได้

### ๔. ปัจจัยเกื้อหนุน/ปัจจัยแห่งความสำเร็จ

.....

.....

.....

.....

ข้อ ๔ กล่าวถึง สิ่งที่เป็นเคล็ดลับที่ทำให้การดำเนินงานประสบผลสำเร็จ รวมทั้งข้อพึงระวังมีอะไรบ้าง วิธีหรือแนวทางปฏิบัติ ที่เป็นเลิศ ถือว่าเป็นนวัตกรรมหรือองค์ความรู้ที่แสดงถึงรูปแบบ วิธีการที่ดีที่สุดในการดำเนินงานที่เกิดจากการปฏิบัติจริง มีการตรวจสอบและประเมินผลจนประสบความสำเร็จตามเป้าหมาย สามารถศึกษาเรียนรู้แนวคิดและ องค์ความรู้ของวิธี ปฏิบัติที่เป็นเลิศ แล้วนำมาใช้ในการพัฒนาคุณภาพการศึกษาของโรงเรียน ได้อย่างมีประสิทธิภาพและสามารถพัฒนาการจัดการเรียนการสอนหรือการเรียนรู้ของนักเรียนให้มีมาตรฐานได้

### ๕. แนวทางการพัฒนาให้ยั่งยืน

.....

.....

### ๖. การเป็นต้นแบบให้กับหน่วยงานอื่น/การขยายผล และ/หรือรางวัลที่ได้รับ

.....

.....

### ๗. ภาคผนวก (ร่องรอย หลักฐาน ภาพถ่าย ชิ้นงาน ฯลฯ)

.....

.....

.....

### ภาคผนวก

- หลักฐาน ข้อมูลสำคัญ เอกสารอ้างอิงต่างๆ ภาพกิจกรรมสำคัญ ที่แสดงผลงานดีเด่นของสถานศึกษา
- คำสั่งแต่งตั้งคณะทำงาน และคณะกรรมการประเมินคุณภาพภายในของสถานศึกษา
- แบบรายงานคะแนนผลการประเมินสมรรถนะสำคัญของผู้เรียนระดับสถานศึกษา (จากเวบไซต์<http://www.localschool.in.th>)
- รายละเอียดผลการจัดการเรียนรู้ (ผลสัมฤทธิ์ทางการเรียน)

ฯลฯ

ภาคผนวก

## ภาคผนวก ก

ตารางรายละเอียดการเปรียบเทียบมาตรฐานการศึกษาระดับปฐมวัย  
และการศึกษาขั้นพื้นฐาน

ตารางรายละเอียดการเปรียบเทียบ

มาตรฐานการศึกษา ระดับปฐมวัย ตามประกาศกระทรวงศึกษาธิการ ลงวันที่ ๖ สิงหาคม ๒๕๖๑  
กับมาตรฐานการศึกษาปฐมวัยเพื่อการประเมินคุณภาพภายในสถานศึกษา ระดับการศึกษาปฐมวัย สังกัดองค์กรปกครองส่วนท้องถิ่น

ที่	มาตรฐานการศึกษา ระดับปฐมวัย ประกาศกระทรวงศึกษาธิการ ณ วันที่ 6 สิงหาคม 2561			มาตรฐานการศึกษาปฐมวัยเพื่อการประเมินคุณภาพภายในสถานศึกษา ระดับปฐมวัย สังกัดองค์กรปกครองส่วนท้องถิ่น		หมายเหตุ
	มาตรฐาน	ประเด็นพิจารณา	มาตรฐาน	ระดับปฐมวัย ตัวบ่งชี้ที่		
1	มาตรฐานที่ 1	คุณภาพของเด็ก	1.1 มีพัฒนาการด้านร่างกาย แข็งแรง มีสุขนิสัยที่ดี และดูแลความปลอดภัยของตนเองได้	มาตรฐานที่ 9 เด็กมีพัฒนาการด้านร่างกายเหมาะสมตามวัย	ตัวบ่งชี้ที่ 9.1 เด็กมีน้ำหนัก ส่วนสูง ตามเกณฑ์ของกรมอนามัย ตัวบ่งชี้ที่ 9.2 เด็กมีสมรรถภาพทางกายและกลไกเหมาะสมตามวัย ตัวบ่งชี้ที่ 9.3 เด็กมีสุขนิสัยในการดูแลสุขภาพ และความปลอดภัยของตนเองเหมาะสมตามวัย	
			1.2 มีพัฒนาการด้านอารมณ์ จิตใจ ควบคุม และแสดงออกทางอารมณ์ได้	มาตรฐานที่ 10 เด็กมีพัฒนาการด้านอารมณ์และจิตใจเหมาะสมตามวัย	ตัวบ่งชี้ที่ 10.1 เด็กร่าเริงแจ่มใสมีมนุษยสัมพันธ์ที่ดีต่อครู และผู้อื่น ตัวบ่งชี้ที่ 10.2 เด็กมีความมั่นใจ กล้าแสดงออกอย่างเหมาะสม ตัวบ่งชี้ที่ 10.3 เด็กสนใจ ชื่นชมกิจกรรมด้านศิลปะ ดนตรี การเคลื่อนไหว และรักธรรมชาติ	
			1.3 มีพัฒนาการด้านสังคม ช่วยเหลือตนเอง และเป็นสมาชิกที่ดีของสังคม	มาตรฐานที่ 11 เด็กมีพัฒนาการด้านสังคมเหมาะสมตามวัย	ตัวบ่งชี้ที่ 11.1 เด็กมีความรับผิดชอบและปฏิบัติตามข้อตกลง ตัวบ่งชี้ที่ 11.2 เด็กมีความกตัญญูกตเวที มีมารยาท ปฏิบัติตนตามวัฒนธรรมไทยและหลักศาสนาที่ตนนับถือ ตัวบ่งชี้ที่ 11.3 เด็กมีความซื่อสัตย์สุจริตเอื้อเฟื้อเผื่อแผ่มีความรู้สึกที่ดีต่อตนเองและผู้อื่น ตัวบ่งชี้ที่ 11.4 เด็กรู้จักประหยัดใช้ทรัพยากรและรักษาสิ่งแวดล้อม ตัวบ่งชี้ที่ 11.5 เด็กมีการปรับตัวในการปฏิบัติกิจกรรมร่วมกับผู้อื่น ตัวบ่งชี้ที่ 11.6 เด็กเป็นสมาชิกที่ดีของครอบครัว ชุมชน และปฏิบัติตนตามระบอบประชาธิปไตยอันมีพระมหากษัตริย์ทรงเป็นประมุข	



ที่	มาตรฐานการศึกษา ระดับปฐมวัย ประกาศกระทรวงศึกษาธิการ ณ วันที่ 6 สิงหาคม 2561		มาตรฐานการศึกษาปฐมวัยเพื่อการประเมินคุณภาพภายในสถานศึกษา ระดับปฐมวัย สังกัดองค์กรปกครองส่วนท้องถิ่น		หมายเหตุ	
	มาตรฐาน	ประเด็นพิจารณา	มาตรฐาน	ระดับปฐมวัย ตัวบ่งชี้ที่		
			1.4 มีพัฒนาการด้านสติปัญญา สื่อสารได้ มีทักษะ การคิดพื้นฐาน และแสวงหาความรู้ได้	มาตรฐานที่ 12 เด็กมี พัฒนาการด้านสติปัญญา เหมาะสมตามวัย	ตัวบ่งชี้ที่ 12.1 เด็กมีทักษะความรู้พื้นฐานที่จำเป็นตามหลักสูตร ตัวบ่งชี้ที่ 12.2 เด็กมีความสามารถในการคิดวิเคราะห์ คิดริเริ่มสร้างสรรค์ และมีจินตนาการ ตัวบ่งชี้ที่ 12.3 เด็กมีทักษะในการใช้ภาษาสื่อสารเหมาะสมตามวัย ตัวบ่งชี้ที่ 12.4 เด็กมีทักษะกระบวนการทางวิทยาศาสตร์และคณิตศาสตร์ ตัวบ่งชี้ที่ 12.5 เด็กมีทักษะในการแสวงหาความรู้ด้วยตนเองรักการเรียนรู้ และพัฒนาตนเองอย่างต่อเนื่อง	
2	มาตรฐานที่ 2	กระบวนการ บริหารและ การจัดการ	2.1 มีหลักสูตรครอบคลุมพัฒนาการทั้ง 4 ด้าน สอดคล้องกับบริบทของท้องถิ่น	มาตรฐานที่ 5 สถานศึกษา จัดทำหลักสูตรสถานศึกษา ปฐมวัยที่เน้นเด็กเป็นสำคัญ	ตัวบ่งชี้ที่ 5.1 สถานศึกษาจัดทำและพัฒนาหลักสูตรสถานศึกษาการศึกษา ปฐมวัยให้เหมาะสมกับเด็กและบริบทของท้องถิ่นสู่ประชาคมอาเซียน ตัวบ่งชี้ที่ 5.2 สถานศึกษาส่งเสริม กำกับ ดูแลให้ครูจัดทำแผนการ จัดประสบการณ์ที่เน้นเด็กเป็นสำคัญ และนำไปสู่การปฏิบัติอย่างมี ประสิทธิภาพ ตัวบ่งชี้ที่ 5.3 สถานศึกษาส่งเสริมการผลิต การใช้สื่อเทคโนโลยีสารสนเทศ และพัฒนานวัตกรรมที่เอื้อต่อการเรียนรู้ ตัวบ่งชี้ที่ 5.4 สถานศึกษาจัดกิจกรรมเสริมประสบการณ์ที่หลากหลาย เหมาะสมกับวัย ตัวบ่งชี้ที่ 5.5 สถานศึกษาส่งเสริม กำกับให้ครูจัดทำระบบดูแลช่วยเหลือ เด็ก รายงานผล และส่งต่อข้อมูลอย่างเป็นระบบ ตัวบ่งชี้ที่ 5.6 สถานศึกษานิเทศติดตามผลการจัดประสบการณ์อย่างเป็น ระบบ	
			2.2 จัดครูให้เพียงพอกับชั้นเรียน	ไม่มี	ไม่มี	

มาตรฐานการศึกษา ระดับปฐมวัย ประกาศกระทรวงศึกษาธิการ ณ วันที่ 6 สิงหาคม 2561			มาตรฐานการศึกษาปฐมวัยเพื่อการประเมินคุณภาพภายในสถานศึกษา ระดับปฐมวัย สังกัดองค์กรปกครองส่วนท้องถิ่น		หมายเหตุ
มาตรฐาน	ประเด็นพิจารณา	มาตรฐาน	ระดับปฐมวัย ตัวบ่งชี้ที่		
		2.3 ส่งเสริมให้ครูมีความเชี่ยวชาญด้านการจัดประสบการณ์	มาตรฐานที่ 1 ครูมีคุณธรรม จริยธรรม มีความสามารถในการจัดประสบการณ์การเรียนรู้ที่เน้นเด็กเป็นสำคัญ	ตัวบ่งชี้ที่ 1.2 ครูมีความรู้ ความเข้าใจปรัชญา หลักการและจุดหมายการจัดการศึกษาปฐมวัย ตัวบ่งชี้ที่ 1.5 ครูบริหารจัดการชั้นเรียนที่สร้างวินัยเชิงบวก ตัวบ่งชี้ที่ 1.8 ครูมีการศึกษาวิจัย เพื่อพัฒนาการเรียนรู้ของเด็ก ตัวบ่งชี้ที่ 1.10 ครูปฏิสัมพันธ์ที่ดีกับเด็ก ผู้ปกครองและชุมชน	
		2.4 จัดสภาพแวดล้อมและสื่อเพื่อการเรียนรู้ อย่างปลอดภัย และเพียงพอ	มาตรฐานที่ 1 ครูมีคุณธรรม จริยธรรม มีความสามารถในการจัดประสบการณ์การเรียนรู้ที่เน้นเด็กเป็นสำคัญ	ตัวบ่งชี้ที่ 1.6 ครูมีความสามารถในการแสวงหาสื่อและเทคโนโลยีมาใช้ เพื่อพัฒนาการเรียนรู้	
			มาตรฐานที่ 3 สถานศึกษามีจำนวนเด็ก มีทรัพยากร และสภาพแวดล้อมที่ส่งเสริมสนับสนุนให้เป็นสังคมแห่งการเรียนรู้	ตัวบ่งชี้ที่ 3.1 สถานศึกษามีอาคารเรียน อาคารประกอบ ห้องเรียน ห้องสนับสนุนการจัดประสบการณ์ วัสดุ ครุภัณฑ์เพียงพอ ตัวบ่งชี้ที่ 3.2 สถานศึกษามีการบริหารความเสี่ยง มีมาตรการป้องกันการบาดเจ็บและสร้างเสริมความปลอดภัย ตัวบ่งชี้ที่ 3.3 สถานศึกษามีการระดม งบประมาณและทรัพยากร เพื่อจัดการศึกษา และพัฒนาบุคลากร	
		2.5 ให้บริการสื่อเทคโนโลยีสารสนเทศและสื่อการเรียนรู้เพื่อสนับสนุนการจัดประสบการณ์	มาตรฐานที่ 3 สถานศึกษามีจำนวนเด็ก มีทรัพยากร และสภาพแวดล้อมที่ส่งเสริมสนับสนุนให้เป็นสังคมแห่งการเรียนรู้	ตัวบ่งชี้ที่ 3.4 สถานศึกษามีสื่อเทคโนโลยีสารสนเทศ และนวัตกรรมที่เหมาะสมต่อการจัดการศึกษา	

ที่	มาตรฐานการศึกษา ระดับปฐมวัย ประกาศกระทรวงศึกษาธิการ ณ วันที่ 6 สิงหาคม 2561		มาตรฐานการศึกษาปฐมวัยเพื่อการประเมินคุณภาพภายในสถานศึกษา ระดับปฐมวัย สังกัดองค์กรปกครองส่วนท้องถิ่น		หมายเหตุ
	มาตรฐาน	ประเด็นพิจารณา	มาตรฐาน	ระดับปฐมวัย ตัวบ่งชี้ที่	
		2.6 มีระบบบริหารคุณภาพที่เปิดโอกาสให้ ผู้เกี่ยวข้องทุกฝ่ายมีส่วนร่วม	มาตรฐานที่ 4 สถานศึกษา ดำเนินการบริหารจัดการศึกษา โดยใช้โรงเรียนเป็นฐาน	ตัวบ่งชี้ที่ 4.1 สถานศึกษากระจายอำนาจบริหารและจัดการศึกษา ตัวบ่งชี้ที่ 4.2 สถานศึกษาบริหารโดยใช้หลักการมีส่วนร่วม ตัวบ่งชี้ที่ 4.3 คณะกรรมการสถานศึกษาร่วมพัฒนาสถานศึกษา ตัวบ่งชี้ที่ 4.4 สถานศึกษาบริหารงานที่มุ่งผลสัมฤทธิ์ ตัวบ่งชี้ที่ 4.5 สถานศึกษาตรวจสอบและถ่วงดุลการปฏิบัติ	
			มาตรฐานที่ 6 สถานศึกษา สนับสนุนการใช้แหล่งเรียนรู้ และภูมิปัญญาท้องถิ่น	ตัวบ่งชี้ที่ 6.2 สถานศึกษาสนับสนุนการใช้และพัฒนาแหล่งเรียนรู้ภูมิ ปัญญาท้องถิ่นโดยชุมชนเข้ามามีส่วนร่วมในการจัดกิจกรรม	
3	มาตรฐานที่ 3	การจัดประสบการณ์ ที่เน้นเด็กเป็นสำคัญ	3.1 จัดประสบการณ์ที่ส่งเสริมให้เด็กมีพัฒนาการ ทุกด้านอย่างสมดุลเต็มศักยภาพ	มาตรฐานที่ 1 ครูมีคุณธรรม จริยธรรม มีความสามารถในการ จัดประสบการณ์การเรียนรู้ ที่เน้นเด็กเป็นสำคัญ	ตัวบ่งชี้ที่ 1.4 ครูมีความสามารถในการจัดทำแผนการจัดประสบการณ์ที่ สอดคล้องกับหลักสูตรการศึกษาปฐมวัย และนำไปจัดประสบการณ์การ เรียนรู้ที่เด็กเป็นสำคัญ
			3.2 สร้างโอกาสให้เด็กได้รับประสบการณ์ตรง เล่น และปฏิบัติอย่างมีความสุข	มาตรฐานที่ 1 ครูมีคุณธรรม จริยธรรม มีความสามารถในการ จัดประสบการณ์การเรียนรู้ ที่เน้นเด็กเป็นสำคัญ	ตัวบ่งชี้ที่ 1.3 ครูมีการคิดวิเคราะห์ศักยภาพ จัดทำสารนิทัศน์ และเข้าใจ เด็กเป็นรายบุคคล
			3.3 จัดบรรยากาศที่เอื้อต่อการเรียนรู้ใช้สื่อและ เทคโนโลยีที่เหมาะสมกับวัย	มาตรฐานที่ 1 ครูมีคุณธรรม จริยธรรม มีความสามารถในการ จัดประสบการณ์การเรียนรู้ ที่เน้นเด็กเป็นสำคัญ	ตัวบ่งชี้ที่ 1.9 ครูจัดสภาพแวดล้อมที่เอื้อต่อการเรียนรู้ได้อย่างเหมาะสม
			3.4 ประเมินพัฒนาการเด็กตามสภาพจริงและนำผล การประเมินพัฒนาการเด็กไปปรับปรุงการจัด ประสบการณ์และพัฒนาเด็ก	มาตรฐานที่ 1 ครูมีคุณธรรม จริยธรรม มีความสามารถในการ จัดประสบการณ์การเรียนรู้ ที่เน้นเด็กเป็นสำคัญ	ตัวบ่งชี้ที่ 1.7 ครูมีการประเมินพัฒนาการที่สอดคล้องกับสภาพจริง เหมาะสมกับวัย และนำผลการประเมินมาพัฒนาเด็กให้เต็มตามศักยภาพ

ตารางรายละเอียดการเปรียบเทียบ

มาตรฐานการศึกษา ระดับการศึกษาขั้นพื้นฐาน ตามประกาศกระทรวงศึกษาธิการ ลงวันที่ ๖ สิงหาคม ๒๕๖๑  
กับมาตรฐานการศึกษาขั้นพื้นฐานเพื่อการประเมินคุณภาพภายในสถานศึกษา ระดับการศึกษาขั้นพื้นฐาน สังกัดองค์กรปกครองส่วนท้องถิ่น

ที่	มาตรฐานการศึกษา ระดับการศึกษาขั้นพื้นฐาน ประกาศกระทรวงศึกษาธิการ วันที่ 6 สิงหาคม 2561			มาตรฐานการศึกษาขั้นพื้นฐานเพื่อการประเมินคุณภาพภายในสถานศึกษา ระดับการศึกษาขั้นพื้นฐาน สังกัดองค์กรปกครองส่วนท้องถิ่น		หมายเหตุ
	มาตรฐาน		ประเด็นพิจารณา	มาตรฐาน	ระดับการศึกษาขั้นพื้นฐาน ตัวบ่งชี้ที่	
1	มาตรฐานที่ 1	คุณภาพของผู้เรียน	1.1 ผลสัมฤทธิ์ทางวิชาการของผู้เรียน	1) มีความสามารถในการอ่าน การเขียน การสื่อสารและการคิดคำนวณ	มาตรฐานที่ 10 ผู้เรียนมีความรู้และสมรรถนะสำคัญตามหลักสูตรสู่ประชาคมอาเซียน	ตัวบ่งชี้ที่ 10.1 ผลการประเมินสมรรถนะสำคัญของผู้เรียนตามหลักสูตรเป็นไปตามเกณฑ์
				2) มีความสามารถในการคิดวิเคราะห์ คิดอย่างมีวิจารณญาณ อภิปราย แลกเปลี่ยนความคิดเห็น และแก้ปัญหา	มาตรฐานที่ 12 ผู้เรียนมีความสามารถในการคิดและอยู่ร่วมกันในสังคมได้อย่างมีความสุข	ตัวบ่งชี้ที่ 12.1 ผู้เรียนมีความสามารถในการคิด
				3) มีความสามารถในการสร้างนวัตกรรม	มาตรฐานที่ 13 ผู้เรียนมีทักษะในการแสวงหาความรู้ด้วยตนเอง รักการเรียนรู้ และพัฒนาตนเองอย่างต่อเนื่อง ตามแนวปรัชญาของเศรษฐกิจพอเพียง	ตัวบ่งชี้ที่ 13.1 ผู้เรียนค้นคว้าหาความรู้ด้วยตนเอง ตัวบ่งชี้ที่ 13.2 ผู้เรียนสามารถปฏิบัติตามแนวปรัชญาของเศรษฐกิจพอเพียง
				4) มีความสามารถในการใช้เทคโนโลยีสารสนเทศและการสื่อสาร	มาตรฐานที่ 10 ผู้เรียนมีความรู้และสมรรถนะสำคัญตามหลักสูตรสู่ประชาคมอาเซียน	ตัวบ่งชี้ที่ 10.4 ผู้เรียนมีทักษะ การใช้เทคโนโลยีสารสนเทศ ภาษาอังกฤษ ภาษาเพื่อนบ้าน และทักษะอาชีพ
				5) มีผลสัมฤทธิ์ทางการเรียนตามหลักสูตรสถานศึกษา	ไม่มี	ไม่มี

ที่	มาตรฐานการศึกษา ระดับการศึกษาขั้นพื้นฐาน ประกาศกระทรวงศึกษาธิการ ณ วันที่ 6 สิงหาคม 2561			มาตรฐานการศึกษาขั้นพื้นฐานเพื่อการประเมินคุณภาพภายในสถานศึกษา ระดับการศึกษาขั้นพื้นฐาน สังกัดองค์กรปกครองส่วนท้องถิ่น		หมายเหตุ
	มาตรฐาน	ประเด็นพิจารณา		มาตรฐาน	ระดับการศึกษาขั้นพื้นฐาน ตัวบ่งชี้ที่	
			6) มีความรู้ ทักษะพื้นฐานและ เจตคติที่ดีต่องานอาชีพ	มาตรฐานที่ 11 ผู้เรียนมีทักษะในการทำงาน รักการทำงาน สามารถทำงานร่วมกับผู้อื่นได้ และมีเจตคติที่ดีต่ออาชีพสุจริต	ตัวบ่งชี้ที่ 11.1 ผู้เรียนมีทักษะในการจัดการและทำงานด้วย ความพากเพียร พยายาม ขยัน อดทน ละเอียด รอบคอบ จนกระทั่งงานสำเร็จ ตัวบ่งชี้ที่ 11.2 ผู้เรียนทำงานร่วมกับผู้อื่นได้ ตัวบ่งชี้ที่ 11.3 ผู้เรียนมีความรู้สึกที่ดีต่ออาชีพสุจริต และหา ความรู้เกี่ยวกับอาชีพที่ตนสนใจ	
		1.2 คุณลักษณะที่ พึงประสงค์ ของ ผู้เรียน	1) การมีคุณลักษณะ และ ค่านิยมที่ดีตามที่สถานศึกษา กำหนด	มาตรฐานที่ 9 ผู้เรียนมีคุณธรรม จริยธรรม และค่านิยมที่พึงประสงค์	ตัวบ่งชี้ที่ 9.1 ผู้เรียนมีวินัย มีความรับผิดชอบและปฏิบัติตาม หลักธรรมเบื้องต้นของศาสนาที่ตนนับถือ ตัวบ่งชี้ที่ 9.2 ผู้เรียนมีความซื่อสัตย์สุจริต ตัวบ่งชี้ที่ 9.3 ผู้เรียนมีความกตัญญูกตเวทิตะ ตัวบ่งชี้ที่ 9.4 ผู้เรียนมีความเมตตา กรุณา เอื้อเฟื้อเผื่อแผ่ เสียสละเพื่อส่วนรวมและมีจิตสาธารณะ ตัวบ่งชี้ที่ 9.5 ผู้เรียนประหยัด และรู้จักใช้ทรัพย์สินของส่วนตน และส่วนรวมอย่างคุ้มค่า	
			2) ความภูมิใจในท้องถิ่นและ ความเป็นไทย	มาตรฐานที่ 9 ผู้เรียนมีคุณธรรม จริยธรรม และค่านิยมที่พึงประสงค์	ตัวบ่งชี้ที่ 9.6 ผู้เรียนนิยมไทย เห็นคุณค่าในภูมิปัญญาท้องถิ่น ภูมิปัญญาไทย ภูมิใจในวัฒนธรรมและความเป็นไทย ตัวบ่งชี้ที่ 9.7 ผู้เรียนมีจิตสำนึกในการอนุรักษ์และพัฒนา สิ่งแวดล้อม ตัวบ่งชี้ที่ 9.8 ผู้เรียนเป็นพลเมืองที่ดีภายใต้การปกครอง ระบอบประชาธิปไตยอันมีพระมหากษัตริย์ทรงเป็นประมุข	

ที่	มาตรฐานการศึกษา ระดับการศึกษาขั้นพื้นฐาน ประกาศกระทรวงศึกษาธิการ ณ วันที่ 6 สิงหาคม 2561				มาตรฐานการศึกษาขั้นพื้นฐานเพื่อการประเมินคุณภาพภายในสถานศึกษา ระดับการศึกษาขั้นพื้นฐาน สังกัดองค์กรปกครองส่วนท้องถิ่น		หมายเหตุ
	มาตรฐาน	ประเด็นพิจารณา		มาตรฐาน	ระดับการศึกษาขั้นพื้นฐาน ตัวบ่งชี้ที่		
					มาตรฐานที่ 10 ผู้เรียนมีความรู้และสมรรถนะสำคัญตามหลักสูตรสู่ประชาคมอาเซียน	ตัวบ่งชี้ที่ 10.3 ผู้เรียนมีความภูมิใจในความเป็นไทย และภูมิใจญาอาเซียน	
			3) การยอมรับที่จะอยู่ร่วมกันบนความแตกต่างและหลากหลาย	มาตรฐานที่ 9 ผู้เรียนมีคุณธรรม จริยธรรม และค่านิยมที่พึงประสงค์	มาตรฐานที่ 9 ผู้เรียนมีคุณธรรม จริยธรรม และค่านิยมที่พึงประสงค์	ตัวบ่งชี้ที่ 9.8 ผู้เรียนเป็นพลเมืองที่ดีภายใต้การปกครองระบอบประชาธิปไตยอันมีพระมหากษัตริย์ทรงเป็นประมุข	
					มาตรฐานที่ 10 ผู้เรียนมีความรู้และสมรรถนะสำคัญตามหลักสูตรสู่ประชาคมอาเซียน	ตัวบ่งชี้ที่ 10.3 ผู้เรียนมีความรู้ มีความเข้าใจ ตระหนักและรับผิดชอบร่วมในฐานะพลเมืองอาเซียน	
			4) สุขภาวะทางร่างกาย และจิตสังคม	มาตรฐานที่ 12 ผู้เรียนมีความสามารถในการคิดและอยู่ร่วมกันในสังคมได้อย่างมีความสุข	มาตรฐานที่ 12 ผู้เรียนมีความสามารถในการปรับตัวและอยู่ร่วมกันในสังคมได้อย่างมีความสุข	ตัวบ่งชี้ที่ 12.2 ผู้เรียนมีความสามารถในการปรับตัวและอยู่ร่วมกันในสังคมได้อย่างมีความสุข	
2	มาตรฐานที่ 2	กระบวนการบริหารและการจัดการ	2.1 มีเป้าหมาย วิสัยทัศน์และ พันธกิจที่สถานศึกษา กำหนดชัดเจน	มาตรฐานที่ 2 ผู้บริหารสถานศึกษา มีคุณธรรม จริยธรรม มีภาวะผู้นำ และมีความสามารถในการบริหารจัดการศึกษา	มาตรฐานที่ 2 ผู้บริหารสถานศึกษา เข้าใจปรัชญาและหลักการจัดการศึกษา มีความคิดริเริ่ม มีวิสัยทัศน์และเป็นผู้นำทางวิชาการ	ตัวบ่งชี้ที่ 2.2 ผู้บริหารสถานศึกษาเข้าใจปรัชญาและหลักการจัดการศึกษา มีความคิดริเริ่ม มีวิสัยทัศน์และเป็นผู้นำทางวิชาการ	
					มาตรฐานที่ 4 สถานศึกษาดำเนินการบริหารจัดการศึกษาโดยใช้โรงเรียนเป็นฐาน	ตัวบ่งชี้ที่ 4.1 สถานศึกษากระจายอำนาจบริหารและจัดการศึกษา ตัวบ่งชี้ที่ 4.2 สถานศึกษาบริหารโดยใช้หลักการมีส่วนร่วม ตัวบ่งชี้ที่ 4.3 คณะกรรมการสถานศึกษาขั้นพื้นฐาน มีส่วนร่วมพัฒนาสถานศึกษา ตัวบ่งชี้ที่ 4.4 สถานศึกษาบริหารงานที่มุ่งผลสัมฤทธิ์ ตัวบ่งชี้ที่ 4.5 สถานศึกษาตรวจสอบและถ่วงดุลการปฏิบัติงาน	

ที่	มาตรฐานการศึกษา ระดับการศึกษาขั้นพื้นฐาน ประกาศกระทรวงศึกษาธิการ ณ วันที่ 6 สิงหาคม 2561				มาตรฐานการศึกษาขั้นพื้นฐานเพื่อการประเมินคุณภาพภายในสถานศึกษา ระดับการศึกษาขั้นพื้นฐาน สังกัดองค์กรปกครองส่วนท้องถิ่น		หมายเหตุ
	มาตรฐาน		ประเด็นพิจารณา		มาตรฐาน	ระดับการศึกษาขั้นพื้นฐาน ตัวบ่งชี้ที่	
					มาตรฐานที่ 15 สถานศึกษาบรรลุผลตามเป้าหมาย ปรัชญา วิสัยทัศน์ และจุดเน้น	ตัวบ่งชี้ที่ 15.1 สถานศึกษาพัฒนาผู้เรียนบรรลุตามเป้าหมาย ปรัชญา วิสัยทัศน์ และวัตถุประสงค์ ปรากฏเป็นอัตลักษณ์ของผู้เรียน	
			2.2 มีระบบบริหารจัดการคุณภาพของสถานศึกษา		มาตรฐานที่ 5 สถานศึกษาจัดทำและบริหารหลักสูตรสถานศึกษาที่เน้นผู้เรียนเป็นสำคัญ	ตัวบ่งชี้ที่ 5.1 สถานศึกษาจัดทำและพัฒนาหลักสูตรสถานศึกษาให้เหมาะสมกับผู้เรียน และบริบทของท้องถิ่นสู่ประชาคมอาเซียน ตัวบ่งชี้ที่ 5.2 สถานศึกษาส่งเสริม กำกับดูแลให้ครูจัดทำแผนการจัดการเรียนรู้ที่เน้นผู้เรียนเป็นสำคัญและนำไปสู่การปฏิบัติอย่างมีประสิทธิภาพ ตัวบ่งชี้ที่ 5.3 สถานศึกษาส่งเสริมการผลิต การใช้สื่อเทคโนโลยีสารสนเทศและพัฒนานวัตกรรมที่เอื้อต่อการเรียนรู้ ตัวบ่งชี้ที่ 5.4 สถานศึกษาจัดกิจกรรมการเรียนรู้ที่หลากหลาย ตัวบ่งชี้ที่ 5.5 สถานศึกษาดำเนินการวัดและประเมินผล การจัดการเรียนรู้อย่างเป็นระบบ ตัวบ่งชี้ที่ 5.6 สถานศึกษานิเทศติดตามผลการจัดกิจกรรมการเรียนรู้อย่างเป็นระบบ	
					มาตรฐานที่ 6 สถานศึกษาสนับสนุนการใช้แหล่งเรียนรู้และภูมิปัญญาท้องถิ่น	ตัวบ่งชี้ที่ 6.1 สถานศึกษาจัดทำข้อมูลแหล่งเรียนรู้ ภูมิปัญญาท้องถิ่น และแลกเปลี่ยนเชื่อมโยงการจัดกิจกรรม ตัวบ่งชี้ที่ 6.2 สถานศึกษาสนับสนุนการใช้และพัฒนาแหล่งเรียนรู้ภูมิปัญญาท้องถิ่น โดยชุมชนเข้ามามีส่วนร่วมในการจัดกิจกรรม	

ที่	มาตรฐานการศึกษา ระดับการศึกษาขั้นพื้นฐาน ประกาศกระทรวงศึกษาธิการ ณ วันที่ 6 สิงหาคม 2561		มาตรฐานการศึกษาขั้นพื้นฐานเพื่อการประเมินคุณภาพภายในสถานศึกษา ระดับการศึกษาขั้นพื้นฐาน สังกัดองค์กรปกครองส่วนท้องถิ่น		หมายเหตุ
	มาตรฐาน	ประเด็นพิจารณา	มาตรฐาน	ระดับการศึกษาขั้นพื้นฐาน ตัวบ่งชี้ที่	
				<p><b>มาตรฐานที่ 7</b> สถานศึกษาจัดระบบประกันคุณภาพภายในสถานศึกษา</p> <p><b>ตัวบ่งชี้ที่ 7.1</b> สถานศึกษาจัดทำมาตรฐานการศึกษาของสถานศึกษา</p> <p><b>ตัวบ่งชี้ที่ 7.2</b> สถานศึกษาจัดทำแผนพัฒนาการศึกษาของสถานศึกษาที่เน้นคุณภาพตามมาตรฐานการศึกษา</p> <p><b>ตัวบ่งชี้ที่ 7.3</b> สถานศึกษาจัดระบบบริหารและสารสนเทศ</p> <p><b>ตัวบ่งชี้ที่ 7.4</b> สถานศึกษาดำเนินงานตามแผนพัฒนาการศึกษาของสถานศึกษา</p> <p><b>ตัวบ่งชี้ที่ 7.5</b> สถานศึกษาจัดให้มีการติดตามตรวจสอบคุณภาพการศึกษา</p> <p><b>ตัวบ่งชี้ที่ 7.6</b> สถานศึกษาประเมินคุณภาพภายในสถานศึกษาตามมาตรฐานการศึกษา</p> <p><b>ตัวบ่งชี้ที่ 7.7</b> สถานศึกษาจัดทำรายงานประจำปีที่เป็นรายงานประเมินคุณภาพภายใน</p> <p><b>ตัวบ่งชี้ที่ 7.8</b> สถานศึกษาพัฒนาคุณภาพการศึกษาอย่างต่อเนื่อง</p>	
		2.3 ดำเนินงานพัฒนาวิชาการที่เน้นคุณภาพคุณภาพผู้เรียนรอบด้านตามหลักสูตรสถานศึกษาและทุกกลุ่มเป้าหมาย	<b>มาตรฐานที่ 5</b> สถานศึกษาจัดทำและบริหารหลักสูตรสถานศึกษาที่เน้นผู้เรียนเป็นสำคัญ	<p><b>ตัวบ่งชี้ที่ 5.1</b> สถานศึกษาจัดทำและพัฒนาหลักสูตรสถานศึกษาให้เหมาะสมกับผู้เรียน และบริบทของท้องถิ่นสู่ประชาคมอาเซียน</p> <p><b>ตัวบ่งชี้ที่ 5.4</b> สถานศึกษาจัดกิจกรรมการเรียนรู้ที่หลากหลาย</p>	



ที่	มาตรฐานการศึกษา ระดับการศึกษาขั้นพื้นฐาน ประกาศกระทรวงศึกษาธิการ ณ วันที่ 6 สิงหาคม 2561			มาตรฐานการศึกษาขั้นพื้นฐานเพื่อการประเมินคุณภาพภายในสถานศึกษา ระดับการศึกษาขั้นพื้นฐาน สังกัดองค์กรปกครองส่วนท้องถิ่น		หมายเหตุ
	มาตรฐาน	ประเด็นพิจารณา		มาตรฐาน	ระดับการศึกษาขั้นพื้นฐาน ตัวบ่งชี้ที่	
			2.4 พัฒนาครูและบุคลากรให้มีความเชี่ยวชาญทางวิชาชีพ	มาตรฐานที่ 1 ครูมีคุณธรรม จริยธรรม มีความสามารถในการจัดการเรียนรู้ที่เน้นผู้เรียนเป็นสำคัญ	<p>ตัวบ่งชี้ที่ 1.1 ครูมีคุณธรรม จริยธรรม ปฏิบัติตนตามมาตรฐานวิชาชีพและจรรยาบรรณของวิชาชีพ</p> <p>ตัวบ่งชี้ที่ 1.2 ครูมีความรู้ความเข้าใจปรัชญา หลักการและจุดหมายการจัดการศึกษาขั้นพื้นฐาน</p> <p>ตัวบ่งชี้ที่ 1.3 ครูมีการวิเคราะห์ผู้เรียนเป็นรายบุคคล</p> <p>ตัวบ่งชี้ที่ 1.4 ครูมีความสามารถในการจัดทำแผนการจัดการเรียนรู้ที่สอดคล้องกับหลักสูตรสถานศึกษาและนำไปจัดการเรียนรู้ที่เน้นผู้เรียนเป็นสำคัญ</p> <p>ตัวบ่งชี้ที่ 1.5 ครูบริหารจัดการชั้นเรียนที่สร้างวินัยเชิงบวก</p> <p>ตัวบ่งชี้ที่ 1.6 ครูมีความสามารถในการแสวงหาสื่อและเทคโนโลยีมาใช้เพื่อพัฒนาการจัดการเรียนรู้</p> <p>ตัวบ่งชี้ที่ 1.7 ครูมีการวัดและประเมินผลตามสภาพจริง และนำผลไปใช้ในการพัฒนาผู้เรียนให้เต็มตามศักยภาพ</p> <p>ตัวบ่งชี้ที่ 1.8 ครูมีการศึกษาวิจัยเพื่อพัฒนาการเรียนรู้ของผู้เรียน</p> <p>ตัวบ่งชี้ที่ 1.9 ครูจัดสภาพแวดล้อมที่เอื้อต่อการเรียนรู้ได้อย่างเหมาะสม</p> <p>ตัวบ่งชี้ที่ 1.10 ครูมีปฏิสัมพันธ์ที่ดีกับผู้เรียน ผู้ปกครอง และชุมชน</p>	
				มาตรฐานที่ 2 ผู้บริหารสถานศึกษา มีคุณธรรม จริยธรรม มีภาวะผู้นำ และมีความสามารถในการบริหารจัดการศึกษา	ตัวบ่งชี้ที่ 2.1 ผู้บริหารสถานศึกษามีคุณธรรม จริยธรรม และปฏิบัติตนตามมาตรฐานวิชาชีพและจรรยาบรรณของวิชาชีพ	

ที่	มาตรฐานการศึกษา ระดับการศึกษาขั้นพื้นฐาน ประกาศกระทรวงศึกษาธิการ ณ วันที่ 6 สิงหาคม 2561			มาตรฐานการศึกษาขั้นพื้นฐานเพื่อประเมินคุณภาพภายในสถานศึกษา ระดับการศึกษาขั้นพื้นฐาน สังกัดองค์กรปกครองส่วนท้องถิ่น		หมายเหตุ
	มาตรฐาน		ประเด็นพิจารณา		มาตรฐาน	
			2.5 จัดสภาพแวดล้อมทางกายภาพและสังคมที่เอื้อต่อการจัดการเรียนรู้อย่างมีคุณภาพ		มาตรฐานที่ 3 สถานศึกษามีจำนวนผู้เรียน มีทรัพยากร และสภาพแวดล้อมที่ส่งเสริมสนับสนุนให้เป็นสังคมแห่งการเรียนรู้	ตัวบ่งชี้ที่ 3.1 สถานศึกษามีอาคารเรียน อาคารประกอบ ห้องเรียน ห้องสนับสนุนการจัดกิจกรรมการเรียนรู้ วัสดุ ครุภัณฑ์เพียงพอ อยู่ในสภาพใช้การได้ดี ถูกสุขลักษณะ สะอาด สวยงาม ตัวบ่งชี้ที่ 3.2 สถานศึกษามีการบริหารความเสี่ยง มีมาตรการป้องกันการบาดเจ็บและสร้างเสริมความปลอดภัย ตัวบ่งชี้ที่ 3.3 สถานศึกษามีการระดมงบประมาณและทรัพยากรเพื่อจัดการศึกษาและพัฒนาบุคลากร ตัวบ่งชี้ที่ 3.4 สถานศึกษามีสื่อเทคโนโลยีสารสนเทศและนวัตกรรมที่เหมาะสมต่อการจัดการศึกษา
			2.6 จัดระบบเทคโนโลยีสารสนเทศเพื่อสนับสนุนการบริหารจัดการและการจัดการเรียนรู้		มาตรฐานที่ 1 ครูมีคุณธรรม จริยธรรม มีความสามารถในการจัดการเรียนรู้ที่เน้นผู้เรียนเป็นสำคัญ	ตัวบ่งชี้ที่ 1.6 ครูมีความสามารถในการแสวงหาสื่อและเทคโนโลยีมาใช้เพื่อพัฒนาการจัดการเรียนรู้
					มาตรฐานที่ 3 สถานศึกษามีจำนวนผู้เรียน มีทรัพยากร และสภาพแวดล้อมที่ส่งเสริมสนับสนุนให้เป็นสังคมแห่งการเรียนรู้	ตัวบ่งชี้ที่ 3.4 สถานศึกษามีสื่อเทคโนโลยีสารสนเทศ และนวัตกรรมที่เหมาะสมต่อการจัดการศึกษา
					มาตรฐานที่ 6 สถานศึกษาสนับสนุนการใช้แหล่งเรียนรู้และภูมิปัญญาท้องถิ่น	ตัวบ่งชี้ที่ 6.1 สถานศึกษาจัดทำข้อมูลแหล่งเรียนรู้ ภูมิปัญญาท้องถิ่น และแลกเปลี่ยนเชื่อมโยงการจัดกิจกรรม ตัวบ่งชี้ที่ 6.2 สถานศึกษาสนับสนุนการใช้และพัฒนาแหล่งเรียนรู้ ภูมิปัญญาท้องถิ่น โดยชุมชนเข้ามามีส่วนร่วมในการจัดกิจกรรม

ที่	มาตรฐานการศึกษา ระดับการศึกษาขั้นพื้นฐาน ประกาศกระทรวงศึกษาธิการ ณ วันที่ 6 สิงหาคม 2561			มาตรฐานการศึกษาขั้นพื้นฐานเพื่อประเมินคุณภาพภายในสถานศึกษา ระดับการศึกษาขั้นพื้นฐาน สังกัดองค์กรปกครองส่วนท้องถิ่น		หมายเหตุ
	มาตรฐาน	ประเด็นพิจารณา		มาตรฐาน	ระดับการศึกษาขั้นพื้นฐาน ตัวบ่งชี้ที่	
					มาตรฐานที่ 7 สถานศึกษาจัดระบบประกันคุณภาพภายในสถานศึกษา	ตัวบ่งชี้ที่ 7.3 สถานศึกษาจัดระบบบริหารและสารสนเทศ
3	มาตรฐานที่ 3	กระบวนการจัดการเรียนการสอนที่เน้นผู้เรียนเป็นสำคัญ	3.1 จัดการเรียนรู้ผ่านกระบวนการคิดและปฏิบัติจริง และสามารถนำไปประยุกต์ใช้ในชีวิตได้		มาตรฐานที่ 1 ครูมีคุณธรรม จริยธรรม มีความสามารถในการจัดการเรียนรู้ที่เน้นผู้เรียนเป็นสำคัญ	ตัวบ่งชี้ที่ 1.4 ครูมีความสามารถในการจัดทำแผนการจัดการเรียนรู้ที่สอดคล้องกับหลักสูตรสถานศึกษาและนำไปจัดการเรียนรู้ที่เน้นผู้เรียนเป็นสำคัญ ตัวบ่งชี้ที่ 1.8 ครูมีการศึกษาวิจัยเพื่อพัฒนาการเรียนรู้ของผู้เรียน ตัวบ่งชี้ที่ 1.9 ครูจัดสภาพแวดล้อมที่เอื้อต่อการเรียนรู้ได้อย่างเหมาะสม
			3.2 ใช้สื่อเทคโนโลยีสารสนเทศ และแหล่งเรียนรู้ที่เอื้อต่อการเรียนรู้		มาตรฐานที่ 5 สถานศึกษาจัดทำและบริหารหลักสูตรสถานศึกษาที่เน้นผู้เรียนเป็นสำคัญ	ตัวบ่งชี้ที่ 5.3 สถานศึกษาส่งเสริมการผลิต การใช้สื่อเทคโนโลยีสารสนเทศและพัฒนานวัตกรรมที่เอื้อต่อการเรียนรู้
					มาตรฐานที่ 1 ครูมีคุณธรรม จริยธรรม มีความสามารถในการจัดการเรียนรู้ที่เน้นผู้เรียนเป็นสำคัญ	ตัวบ่งชี้ที่ 1.1 ครูมีคุณธรรม จริยธรรม ปฏิบัติตนตามมาตรฐานวิชาชีพและจรรยาบรรณของวิชาชีพ ตัวบ่งชี้ที่ 1.5 ครูบริหารจัดการชั้นเรียนที่สร้างวินัยเชิงบวก ตัวบ่งชี้ที่ 1.10 ครูมีปฏิสัมพันธ์ที่ดีกับผู้เรียน ผู้ปกครอง และชุมชน

ที่	มาตรฐานการศึกษา ระดับการศึกษาขั้นพื้นฐาน ประกาศกระทรวงศึกษาธิการ ณ วันที่ 6 สิงหาคม 2561				มาตรฐานการศึกษาขั้นพื้นฐานเพื่อการประเมินคุณภาพภายในสถานศึกษา ระดับการศึกษาขั้นพื้นฐาน สังกัดองค์กรปกครองส่วนท้องถิ่น		หมายเหตุ
	มาตรฐาน		ประเด็นพิจารณา		มาตรฐาน	ระดับการศึกษาขั้นพื้นฐาน ตัวบ่งชี้ที่	
			3.4 ตรวจสอบและประเมินผู้เรียนอย่างเป็นระบบและนำผลมาพัฒนาผู้เรียน		มาตรฐานที่ 1 ครูมีคุณธรรม จริยธรรม มีความสามารถในการจัดการเรียนรู้ที่เน้นผู้เรียนเป็นสำคัญ	ตัวบ่งชี้ที่ 1.3 ครูมีการวิเคราะห์ผู้เรียนเป็นรายบุคคล ตัวบ่งชี้ที่ 1.4 ครูมีความสามารถในการจัดทำแผนการจัดการเรียนรู้ที่สอดคล้องกับหลักสูตรสถานศึกษาและนำไปจัดการเรียนรู้ที่เน้นผู้เรียนเป็นสำคัญ ตัวบ่งชี้ที่ 1.7 ครูมีการวัดและประเมินผลตามสภาพจริง และนำผลไปใช้ในการพัฒนาผู้เรียนให้เต็มตามศักยภาพ ตัวบ่งชี้ที่ 1.8 ครูมีการศึกษาวิจัยเพื่อพัฒนาการเรียนรู้อของผู้เรียน	
			3.5 มีการแลกเปลี่ยนเรียนรู้และให้ข้อมูลสะท้อนกลับเพื่อพัฒนาและปรับปรุงการจัดการเรียนรู้		มาตรฐานที่ 1 ครูมีคุณธรรม จริยธรรม มีความสามารถในการจัดการเรียนรู้ที่เน้นผู้เรียนเป็นสำคัญ	ตัวบ่งชี้ที่ 1.10 ครูปฏิบัติสัมพันธ์ที่ดีกับผู้เรียน ผู้ปกครอง และชุมชน	
					มาตรฐานที่ 15 สถานศึกษาบรรลุผลตามเป้าหมาย ปรัชญา วิสัยทัศน์ และจุดเน้น	ตัวบ่งชี้ที่ 15.1 สถานศึกษาพัฒนาผู้เรียนบรรลุตามเป้าหมาย ปรัชญาวิสัยทัศน์ และวัตถุประสงค์ ปραกฏเป็นอัตลักษณ์ของผู้เรียน	

## ภาคผนวก ข

แบบเก็บรวบรวมข้อมูลมาตรฐานการศึกษาระดับปฐมวัย

โรงเรียน.....สังกัด.....จังหวัด.....กลุ่มการศึกษาท้องถิ่น.....

วันที่ประเมิน.....

### แบบสรุปผลการประเมินมาตรฐานที่ ๑ คุณภาพของเด็ก

มาตรฐานที่ ๑ คุณภาพของเด็ก : ระดับคุณภาพ  กำลังพัฒนา  ปานกลาง  ดี  ดีเลิศ  ยอดเยี่ยม

ประเด็นการพิจารณา	ค่าเป้าหมายตามเกณฑ์	
	บรรลุ	ไม่บรรลุ
โดยพิจารณาเป็นรายประเด็นพิจารณา		
๑. มีพัฒนาการด้านร่างกาย แข็งแรง มีสุขนิสัยที่ดี และดูแลความปลอดภัยของตนเองได้		
๒. มีพัฒนาการด้านอารมณ์ จิตใจ ควบคุม และแสดงออกทางอารมณ์ได้		
๓. มีพัฒนาการด้านสังคม ช่วยเหลือตนเอง และเป็นสมาชิกที่ดีของสังคม		
๔. มีพัฒนาการด้านสติปัญญา สื่อสารได้ มีทักษะการคิดพื้นฐาน และแสวงหาความรู้ได้		

มาตรฐานที่ ๑ คุณภาพของเด็ก

ประเด็นพิจารณาที่ ๑.๑ มีพัฒนาการด้านร่างกาย แข็งแรง มีสุขนิสัยที่ดี และดูแลความปลอดภัยของตนเองได้ สถานศึกษากำหนดมาตรฐานจำนวน.....ข้อ

มาตรฐานของสถานศึกษา	แหล่งข้อมูล	ผลการประเมิน	
๑.๑.๑		<input type="checkbox"/> บรรลุ	<input type="checkbox"/> ไม่บรรลุ
๑.๑.๒		<input type="checkbox"/> บรรลุ	<input type="checkbox"/> ไม่บรรลุ
๑.๑.๓		<input type="checkbox"/> บรรลุ	<input type="checkbox"/> ไม่บรรลุ
๑.๑.๔		<input type="checkbox"/> บรรลุ	<input type="checkbox"/> ไม่บรรลุ
๑.๑.๕		<input type="checkbox"/> บรรลุ	<input type="checkbox"/> ไม่บรรลุ
ฯลฯ		<input type="checkbox"/> บรรลุ	<input type="checkbox"/> ไม่บรรลุ

มาตรฐานที่ ๑ คุณภาพของเด็ก

ประเด็นพิจารณาที่ ๑.๒ มีพัฒนาการด้านอารมณ์ จิตใจ ควบคุม และแสดงออกทางอารมณ์ได้ สถานศึกษากำหนดมาตรฐานจำนวน.....ข้อ

มาตรฐานของสถานศึกษา	แหล่งข้อมูล	ผลการประเมิน	
๑.๒.๑		<input type="checkbox"/> บรรลุ	<input type="checkbox"/> ไม่บรรลุ
๑.๒.๒		<input type="checkbox"/> บรรลุ	<input type="checkbox"/> ไม่บรรลุ
๑.๒.๓		<input type="checkbox"/> บรรลุ	<input type="checkbox"/> ไม่บรรลุ
๑.๒.๔		<input type="checkbox"/> บรรลุ	<input type="checkbox"/> ไม่บรรลุ
๑.๒.๕		<input type="checkbox"/> บรรลุ	<input type="checkbox"/> ไม่บรรลุ
ฯลฯ		<input type="checkbox"/> บรรลุ	<input type="checkbox"/> ไม่บรรลุ



## มาตรฐานที่ ๑ คุณภาพของเด็ก

ประเด็นพิจารณาที่ ๑.๓ มีพัฒนาการด้านสังคม ช่วยเหลือตนเอง และเป็นสมาชิกที่ดีของสังคม สถานศึกษากำหนดมาตรฐานจำนวน.....ข้อ

มาตรฐานของสถานศึกษา	แหล่งข้อมูล	ผลการประเมิน	
๑.๓.๑		<input type="checkbox"/> บรรลุ	<input type="checkbox"/> ไม่บรรลุ
๑.๓.๒		<input type="checkbox"/> บรรลุ	<input type="checkbox"/> ไม่บรรลุ
๑.๓.๓		<input type="checkbox"/> บรรลุ	<input type="checkbox"/> ไม่บรรลุ
๑.๓.๔		<input type="checkbox"/> บรรลุ	<input type="checkbox"/> ไม่บรรลุ
๑.๓.๕		<input type="checkbox"/> บรรลุ	<input type="checkbox"/> ไม่บรรลุ
ฯลฯ		<input type="checkbox"/> บรรลุ	<input type="checkbox"/> ไม่บรรลุ

## มาตรฐานที่ ๑ คุณภาพของเด็ก

ประเด็นพิจารณาที่ ๑.๔ มีพัฒนาการด้านสติปัญญา สื่อสารได้ มีทักษะการคิดพื้นฐานและแสวงหาความรู้ได้ สถานศึกษากำหนดมาตรฐานจำนวน.....ข้อ

มาตรฐานของสถานศึกษา	แหล่งข้อมูล	ผลการประเมิน	
๑.๔.๑		<input type="checkbox"/> บรรลุ	<input type="checkbox"/> ไม่บรรลุ
๑.๔.๒		<input type="checkbox"/> บรรลุ	<input type="checkbox"/> ไม่บรรลุ
๑.๔.๓		<input type="checkbox"/> บรรลุ	<input type="checkbox"/> ไม่บรรลุ
๑.๔.๔		<input type="checkbox"/> บรรลุ	<input type="checkbox"/> ไม่บรรลุ
๑.๔.๕		<input type="checkbox"/> บรรลุ	<input type="checkbox"/> ไม่บรรลุ
ฯลฯ		<input type="checkbox"/> บรรลุ	<input type="checkbox"/> ไม่บรรลุ

โรงเรียน.....สังกัด.....จังหวัด.....กลุ่มการศึกษาท้องถิ่นที่.....

วันที่ประเมิน.....

แบบเก็บรวบรวมข้อมูลมาตรฐานที่ ๒ กระบวนการบริหารและการจัดการ

มาตรฐานที่ ๒ กระบวนการบริหารและการจัดการ : ระดับคุณภาพ

กำลังพัฒนา

ปานกลาง

ดี

ดีเลิศ

ยอดเยี่ยม

ประเด็นการพิจารณา	ค่าเป้าหมายตามเกณฑ์	
	บรรลุ	ไม่บรรลุ
โดยพิจารณาเป็นรายประเด็นพิจารณา		
๑. มีหลักสูตรครอบคลุมพัฒนาการทั้ง ๔ ด้าน สอดคล้องกับบริบทของท้องถิ่น		
๒. จัดครูให้เพียงพอกับชั้นเรียน		
๓. ส่งเสริมให้ครูมีความเชี่ยวชาญด้านการจัดประสบการณ์		
๔. จัดสภาพแวดล้อมและสื่อเพื่อการเรียนรู้อย่างปลอดภัย และเพียงพอ		
๕. ให้บริการสื่อเทคโนโลยีสารสนเทศและสื่อการเรียนรู้เพื่อสนับสนุนการจัดประสบการณ์		
๖. มีระบบบริหารคุณภาพที่เปิดโอกาสให้ผู้เกี่ยวข้องทุกฝ่ายมีส่วนร่วม		

มาตรฐานที่ ๒ กระบวนการบริหารและการจัดการ

ประเด็นพิจารณาที่ ๒.๑ มีหลักสูตรครอบคลุมพัฒนาการทั้ง ๔ ด้าน สอดคล้องกับบริบทของท้องถิ่น สถานศึกษากำหนดมาตรฐานจำนวน.....ข้อ

มาตรฐานของสถานศึกษา	แหล่งข้อมูล	ผลการประเมิน	
๒.๑.๑		<input type="checkbox"/> บรรลุ	<input type="checkbox"/> ไม่บรรลุ
๒.๑.๒		<input type="checkbox"/> บรรลุ	<input type="checkbox"/> ไม่บรรลุ
๒.๑.๓		<input type="checkbox"/> บรรลุ	<input type="checkbox"/> ไม่บรรลุ
๒.๑.๔		<input type="checkbox"/> บรรลุ	<input type="checkbox"/> ไม่บรรลุ
๒.๑.๕		<input type="checkbox"/> บรรลุ	<input type="checkbox"/> ไม่บรรลุ
ฯลฯ		<input type="checkbox"/> บรรลุ	<input type="checkbox"/> ไม่บรรลุ

มาตรฐานที่ ๒ กระบวนการบริหารและการจัดการ

ประเด็นพิจารณาที่ ๒.๒ จัดครูให้เพียงพอกับชั้นเรียน สถานศึกษากำหนดมาตรฐานจำนวน.....ข้อ

มาตรฐานของสถานศึกษา	แหล่งข้อมูล	ผลการประเมิน	
๒.๒.๑		<input type="checkbox"/> บรรลุ	<input type="checkbox"/> ไม่บรรลุ
๒.๒.๒		<input type="checkbox"/> บรรลุ	<input type="checkbox"/> ไม่บรรลุ
๒.๒.๓		<input type="checkbox"/> บรรลุ	<input type="checkbox"/> ไม่บรรลุ
๒.๒.๔		<input type="checkbox"/> บรรลุ	<input type="checkbox"/> ไม่บรรลุ
๒.๒.๕		<input type="checkbox"/> บรรลุ	<input type="checkbox"/> ไม่บรรลุ
ฯลฯ		<input type="checkbox"/> บรรลุ	<input type="checkbox"/> ไม่บรรลุ

มาตรฐานที่ ๒ กระบวนการบริหารและการจัดการ

ประเด็นพิจารณาที่ ๒.๓ ส่งเสริมให้ครูมีความเชี่ยวชาญด้านการจัดประสบการณ์ สถานศึกษากำหนดมาตรฐานจำนวน.....ข้อ

มาตรฐานของสถานศึกษา	แหล่งข้อมูล	ผลการประเมิน	
๒.๓.๑		<input type="checkbox"/> บรรลุ	<input type="checkbox"/> ไม่บรรลุ
๒.๓.๒		<input type="checkbox"/> บรรลุ	<input type="checkbox"/> ไม่บรรลุ
๒.๓.๓		<input type="checkbox"/> บรรลุ	<input type="checkbox"/> ไม่บรรลุ
๒.๓.๔		<input type="checkbox"/> บรรลุ	<input type="checkbox"/> ไม่บรรลุ
๒.๓.๕		<input type="checkbox"/> บรรลุ	<input type="checkbox"/> ไม่บรรลุ
ฯลฯ		<input type="checkbox"/> บรรลุ	<input type="checkbox"/> ไม่บรรลุ

มาตรฐานที่ ๒ กระบวนการบริหารและการจัดการ

ประเด็นพิจารณาที่ ๒.๔ จัดสภาพแวดล้อมและสื่อเพื่อการเรียนรู้อย่างปลอดภัย และเพียงพอ สถานศึกษากำหนดมาตรฐานจำนวน.....ข้อ

มาตรฐานของสถานศึกษา	แหล่งข้อมูล	ผลการประเมิน	
๒.๔.๑		<input type="checkbox"/> บรรลุ	<input type="checkbox"/> ไม่บรรลุ
๒.๔.๒		<input type="checkbox"/> บรรลุ	<input type="checkbox"/> ไม่บรรลุ
๒.๔.๓		<input type="checkbox"/> บรรลุ	<input type="checkbox"/> ไม่บรรลุ
๒.๔.๔		<input type="checkbox"/> บรรลุ	<input type="checkbox"/> ไม่บรรลุ
๒.๔.๕		<input type="checkbox"/> บรรลุ	<input type="checkbox"/> ไม่บรรลุ
ฯลฯ		<input type="checkbox"/> บรรลุ	<input type="checkbox"/> ไม่บรรลุ

**มาตรฐานที่ ๒ กระบวนการบริหารและการจัดการ**

ประเด็นพิจารณาที่ ๒.๕ ให้บริการสื่อเทคโนโลยีสารสนเทศและสื่อการเรียนรู้เพื่อสนับสนุนการจัดประสบการณ์ สถานศึกษากำหนดมาตรฐานจำนวน.....ข้อ

มาตรฐานของสถานศึกษา	แหล่งข้อมูล	ผลการประเมิน	
๒.๕.๑		<input type="checkbox"/> บรรลุ	<input type="checkbox"/> ไม่บรรลุ
๒.๕.๒		<input type="checkbox"/> บรรลุ	<input type="checkbox"/> ไม่บรรลุ
๒.๕.๓		<input type="checkbox"/> บรรลุ	<input type="checkbox"/> ไม่บรรลุ
๒.๕.๔		<input type="checkbox"/> บรรลุ	<input type="checkbox"/> ไม่บรรลุ
๒.๕.๕		<input type="checkbox"/> บรรลุ	<input type="checkbox"/> ไม่บรรลุ
ฯลฯ		<input type="checkbox"/> บรรลุ	<input type="checkbox"/> ไม่บรรลุ



**มาตรฐานที่ ๒ กระบวนการบริหารและการจัดการ**

ประเด็นพิจารณาที่ ๒.๖ มีระบบบริหารคุณภาพที่เปิดโอกาสให้ผู้เกี่ยวข้องทุกฝ่ายมีส่วนร่วม สถานศึกษากำหนดมาตรฐานจำนวน.....ข้อ

มาตรฐานของสถานศึกษา	แหล่งข้อมูล	ผลการประเมิน	
๒.๖.๑		<input type="checkbox"/> บรรลุ	<input type="checkbox"/> ไม่บรรลุ
๒.๖.๒		<input type="checkbox"/> บรรลุ	<input type="checkbox"/> ไม่บรรลุ
๒.๖.๓		<input type="checkbox"/> บรรลุ	<input type="checkbox"/> ไม่บรรลุ
๒.๖.๔		<input type="checkbox"/> บรรลุ	<input type="checkbox"/> ไม่บรรลุ
๒.๖.๕		<input type="checkbox"/> บรรลุ	<input type="checkbox"/> ไม่บรรลุ
ฯลฯ		<input type="checkbox"/> บรรลุ	<input type="checkbox"/> ไม่บรรลุ

โรงเรียน.....สังกัด.....จังหวัด.....กลุ่มการศึกษาท้องถิ่น.....

วันที่ประเมิน.....

แบบเก็บรวบรวมข้อมูลมาตรฐานที่ ๓ การจัดประสบการณ์ที่เน้นเด็กเป็นสำคัญ

มาตรฐานที่ ๓ การจัดประสบการณ์ที่เน้นเด็กเป็นสำคัญ : ระดับคุณภาพ

กำลังพัฒนา

ปานกลาง

ดี

ดีเลิศ

ยอดเยี่ยม

ประเด็นการพิจารณา

ค่าเป้าหมายตามเกณฑ์

บรรลุ

ไม่บรรลุ

โดยพิจารณาเป็นรายประเด็นพิจารณา

๑. จัดประสบการณ์ที่ส่งเสริมให้เด็กมีพัฒนาการทุกด้านอย่างสมดุลเต็มศักยภาพ

๒. สร้างโอกาสให้เด็กได้รับประสบการณ์ตรง เล่นและปฏิบัติอย่างมีความสุข

๓. จัดบรรยากาศที่เอื้อต่อการเรียนรู้ใช้สื่อและเทคโนโลยีที่เหมาะสมกับวัย

๔. ประเมินพัฒนาการเด็กตามสภาพจริงและนำผลการประเมินพัฒนาเด็กไปปรับปรุงการจัดประสบการณ์และพัฒนาเด็ก

มาตรฐานที่ ๓ การจัดประสบการณ์ที่เน้นเด็กเป็นสำคัญ

ประเด็นพิจารณาที่ ๓.๑ จัดประสบการณ์ที่ส่งเสริมให้เด็กมีพัฒนาการทุกด้านอย่างมีสมดุลเต็มศักยภาพ สถานศึกษากำหนดมาตรฐานจำนวน.....ข้อ

มาตรฐานของสถานศึกษา	แหล่งข้อมูล	ผลการประเมิน	
๓.๑.๑		<input type="checkbox"/> บรรลุ	<input type="checkbox"/> ไม่บรรลุ
๓.๑.๒		<input type="checkbox"/> บรรลุ	<input type="checkbox"/> ไม่บรรลุ
๓.๑.๓		<input type="checkbox"/> บรรลุ	<input type="checkbox"/> ไม่บรรลุ
๓.๑.๔		<input type="checkbox"/> บรรลุ	<input type="checkbox"/> ไม่บรรลุ
๓.๑.๕		<input type="checkbox"/> บรรลุ	<input type="checkbox"/> ไม่บรรลุ
ฯลฯ		<input type="checkbox"/> บรรลุ	<input type="checkbox"/> ไม่บรรลุ

มาตรฐานที่ ๓ การจัดประสบการณ์ที่เน้นเด็กเป็นสำคัญ

ประเด็นพิจารณาที่ ๓.๒ สร้างโอกาสให้เด็กได้รับประสบการณ์ตรง เล่น และปฏิบัติอย่างมีความสุข สถานศึกษากำหนดมาตรฐานจำนวน.....ข้อ

มาตรฐานของสถานศึกษา	แหล่งข้อมูล	ผลการประเมิน	
๓.๒.๑		<input type="checkbox"/> บรรลุ	<input type="checkbox"/> ไม่บรรลุ
๓.๒.๒		<input type="checkbox"/> บรรลุ	<input type="checkbox"/> ไม่บรรลุ
๓.๒.๓		<input type="checkbox"/> บรรลุ	<input type="checkbox"/> ไม่บรรลุ
๓.๒.๔		<input type="checkbox"/> บรรลุ	<input type="checkbox"/> ไม่บรรลุ
๓.๒.๕		<input type="checkbox"/> บรรลุ	<input type="checkbox"/> ไม่บรรลุ
ฯลฯ		<input type="checkbox"/> บรรลุ	<input type="checkbox"/> ไม่บรรลุ

มาตรฐานที่ ๓ การจัดประสบการณ์ที่เน้นเด็กเป็นสำคัญ

ประเด็นพิจารณาที่ ๓.๓ จัดบรรยากาศที่เอื้อต่อการเรียนรู้ใช้สื่อและเทคโนโลยีที่เหมาะสมกับวัย สถานศึกษากำหนดมาตรฐานจำนวน.....ข้อ

มาตรฐานของสถานศึกษา	แหล่งข้อมูล	ผลการประเมิน	
๓.๓.๑		<input type="checkbox"/> บรรลุ	<input type="checkbox"/> ไม่บรรลุ
๓.๓.๒		<input type="checkbox"/> บรรลุ	<input type="checkbox"/> ไม่บรรลุ
๓.๓.๓		<input type="checkbox"/> บรรลุ	<input type="checkbox"/> ไม่บรรลุ
๓.๓.๔		<input type="checkbox"/> บรรลุ	<input type="checkbox"/> ไม่บรรลุ
๓.๓.๕		<input type="checkbox"/> บรรลุ	<input type="checkbox"/> ไม่บรรลุ
ฯลฯ		<input type="checkbox"/> บรรลุ	<input type="checkbox"/> ไม่บรรลุ

มาตรฐานที่ ๓ การจัดประสบการณ์ที่เน้นเด็กเป็นสำคัญ

ประเด็นพิจารณาที่ ๓.๔ ประเมินพัฒนาการเด็กตามสภาพจริงและนำผลการประเมินพัฒนาการเด็กไปปรับปรุงการจัดประสบการณ์และพัฒนาเด็ก สถานศึกษากำหนดมาตรฐานจำนวน.....ข้อ

มาตรฐานของสถานศึกษา	แหล่งข้อมูล	ผลการประเมิน	
๓.๔.๑		<input type="checkbox"/> บรรลุ	<input type="checkbox"/> ไม่บรรลุ
๓.๔.๒		<input type="checkbox"/> บรรลุ	<input type="checkbox"/> ไม่บรรลุ
๓.๔.๓		<input type="checkbox"/> บรรลุ	<input type="checkbox"/> ไม่บรรลุ
๓.๔.๔		<input type="checkbox"/> บรรลุ	<input type="checkbox"/> ไม่บรรลุ
๓.๔.๕		<input type="checkbox"/> บรรลุ	<input type="checkbox"/> ไม่บรรลุ
ฯลฯ		<input type="checkbox"/> บรรลุ	<input type="checkbox"/> ไม่บรรลุ

## ภาคผนวก ค

แบบเก็บรวบรวมข้อมูลมาตรฐานการศึกษาในระดับชั้นพื้นฐาน

โรงเรียน.....สังกัด.....จังหวัด.....กลุ่มการศึกษาท้องถิ่นที่.....

วันที่ประเมิน.....

แบบเก็บรวบรวมข้อมูลมาตรฐานที่ ๑ คุณภาพของผู้เรียน

มาตรฐานที่ ๑ คุณภาพของผู้เรียน : ระดับคุณภาพ

กำลังพัฒนา

ปานกลาง

ดี

ดีเลิศ

ยอดเยี่ยม

ประเด็นการพิจารณา	ค่าเป้าหมายตามเกณฑ์	
	บรรลุ	ไม่บรรลุ
โดยพิจารณาเป็นรายประเด็นพิจารณา		
<b>ข้อ ๑.๑ ผลสัมฤทธิ์ทางวิชาการของผู้เรียน</b>		
๑. มีความสามารถในการอ่าน การเขียน การสื่อสาร และการคิดคำนวณ		
๒. มีความสามารถในการคิดวิเคราะห์ คิดอย่างมีวิจารณญาณ อภิปรายแลกเปลี่ยนความคิดเห็นและแก้ปัญหา		
๓. มีความสามารถในการสร้างนวัตกรรม		
๔. มีความสามารถในการใช้เทคโนโลยีสารสนเทศและการสื่อสาร		
๕. มีผลสัมฤทธิ์ทางการเรียนตามหลักสูตรสถานศึกษา		
๕.๑ คะแนนสอบ RT		
๕.๒ คะแนนสอบ NT		
๕.๓ คะแนนสอบ O-NET		
๕.๔ คะแนนสมรรถนะสำคัญของผู้เรียน LCT		
๕.๔ คะแนนสมรรถนะสำคัญของผู้เรียน LCT		
<b>ข้อ ๑.๒ คุณลักษณะที่พึงประสงค์ของผู้เรียน</b>		
๑. การมีคุณลักษณะและค่านิยมที่ตามสถานศึกษากำหนด		
๒. ความภาคภูมิใจในท้องถิ่นและความเป็นไทย		
๓. การยอมรับที่จะอยู่ร่วมกันบนความแตกต่างและหลากหลาย		
๔. สุขภาวะทางร่างกาย และจิตสังคม		



มาตรฐานที่ ๑ คุณภาพของผู้เรียน

ประเด็นพิจารณาข้อที่ ๑.๑ ผลสัมฤทธิ์ทางวิชาการของผู้เรียน

๑. มีความสามารถในการอ่าน การเขียน การสื่อสาร และการคิดคำนวณ สถานศึกษากำหนดมาตรฐานจำนวน.....ข้อ

มาตรฐานของสถานศึกษา	แหล่งข้อมูล	ผลการประเมิน	
ข้อ ๑		<input type="checkbox"/> บรรลุ	<input type="checkbox"/> ไม่บรรลุ
ข้อ ๒		<input type="checkbox"/> บรรลุ	<input type="checkbox"/> ไม่บรรลุ
ข้อ ๓		<input type="checkbox"/> บรรลุ	<input type="checkbox"/> ไม่บรรลุ
ข้อ ๔		<input type="checkbox"/> บรรลุ	<input type="checkbox"/> ไม่บรรลุ
ข้อ ๕		<input type="checkbox"/> บรรลุ	<input type="checkbox"/> ไม่บรรลุ
ฯลฯ		<input type="checkbox"/> บรรลุ	<input type="checkbox"/> ไม่บรรลุ

มาตรฐานที่ ๑ คุณภาพของผู้เรียน

ประเด็นพิจารณาข้อที่ ๑.๑ ผลสัมฤทธิ์ทางวิชาการของผู้เรียน

๒. มีความสามารถในการคิดวิเคราะห์ คิดอย่างมีวิจารณญาณ อภิปรายแลกเปลี่ยนความคิดเห็นและแก้ปัญหา สถานศึกษากำหนดมาตรฐานจำนวน.....ข้อ

มาตรฐานของสถานศึกษา	แหล่งข้อมูล	ผลการประเมิน	
ข้อ ๑		<input type="checkbox"/> บรรลุ	<input type="checkbox"/> ไม่บรรลุ
ข้อ ๒		<input type="checkbox"/> บรรลุ	<input type="checkbox"/> ไม่บรรลุ
ข้อ ๓		<input type="checkbox"/> บรรลุ	<input type="checkbox"/> ไม่บรรลุ
ข้อ ๔		<input type="checkbox"/> บรรลุ	<input type="checkbox"/> ไม่บรรลุ
ข้อ ๕		<input type="checkbox"/> บรรลุ	<input type="checkbox"/> ไม่บรรลุ
ฯลฯ		<input type="checkbox"/> บรรลุ	<input type="checkbox"/> ไม่บรรลุ

มาตรฐานที่ ๑ คุณภาพของผู้เรียน

ประเด็นพิจารณาข้อที่ ๑.๑ ผลสัมฤทธิ์ทางวิชาการของผู้เรียน

๓. มีความสามารถในการสร้างนวัตกรรม สถานศึกษากำหนดมาตรฐานจำนวน.....ข้อ

มาตรฐานของสถานศึกษา	แหล่งข้อมูล	ผลการประเมิน	
ข้อ ๑		<input type="checkbox"/> บรรลุ	<input type="checkbox"/> ไม่บรรลุ
ข้อ ๒		<input type="checkbox"/> บรรลุ	<input type="checkbox"/> ไม่บรรลุ
ข้อ ๓		<input type="checkbox"/> บรรลุ	<input type="checkbox"/> ไม่บรรลุ
ข้อ ๔		<input type="checkbox"/> บรรลุ	<input type="checkbox"/> ไม่บรรลุ
ข้อ ๕		<input type="checkbox"/> บรรลุ	<input type="checkbox"/> ไม่บรรลุ
ฯลฯ		<input type="checkbox"/> บรรลุ	<input type="checkbox"/> ไม่บรรลุ

มาตรฐานที่ ๑ คุณภาพของผู้เรียน

ประเด็นพิจารณาข้อที่ ๑.๑ ผลสัมฤทธิ์ทางวิชาการของผู้เรียน

๔. มีความสามารถในการใช้เทคโนโลยีสารสนเทศและการสื่อสาร สถานศึกษากำหนดมาตรฐานจำนวน.....ข้อ

มาตรฐานของสถานศึกษา	แหล่งข้อมูล	ผลการประเมิน	
ข้อ ๑		<input type="checkbox"/> บรรลุ	<input type="checkbox"/> ไม่บรรลุ
ข้อ ๒		<input type="checkbox"/> บรรลุ	<input type="checkbox"/> ไม่บรรลุ
ข้อ ๓		<input type="checkbox"/> บรรลุ	<input type="checkbox"/> ไม่บรรลุ
ข้อ ๔		<input type="checkbox"/> บรรลุ	<input type="checkbox"/> ไม่บรรลุ
ข้อ ๕		<input type="checkbox"/> บรรลุ	<input type="checkbox"/> ไม่บรรลุ
ฯลฯ		<input type="checkbox"/> บรรลุ	<input type="checkbox"/> ไม่บรรลุ

มาตรฐานที่ ๑ คุณภาพของผู้เรียน

ประเด็นพิจารณาข้อที่ ๑.๑ ผลสัมฤทธิ์ทางวิชาการของผู้เรียน

๕. มีผลสัมฤทธิ์ทางการเรียนตามหลักสูตรสถานศึกษา

๕.๑ คะแนนสอบ RT สถานศึกษากำหนดมาตรฐานจำนวน.....ข้อ

มาตรฐานของสถานศึกษา	แหล่งข้อมูล	ผลการประเมิน	
ข้อ ๑		<input type="checkbox"/> บรรลุ	<input type="checkbox"/> ไม่บรรลุ
ข้อ ๒		<input type="checkbox"/> บรรลุ	<input type="checkbox"/> ไม่บรรลุ
ข้อ ๓		<input type="checkbox"/> บรรลุ	<input type="checkbox"/> ไม่บรรลุ
ข้อ ๔		<input type="checkbox"/> บรรลุ	<input type="checkbox"/> ไม่บรรลุ
ข้อ ๕		<input type="checkbox"/> บรรลุ	<input type="checkbox"/> ไม่บรรลุ
ฯลฯ		<input type="checkbox"/> บรรลุ	<input type="checkbox"/> ไม่บรรลุ

มาตรฐานที่ ๑ คุณภาพของผู้เรียน

ประเด็นพิจารณาข้อที่ ๑.๑ ผลสัมฤทธิ์ทางวิชาการของผู้เรียน

๕. มีผลสัมฤทธิ์ทางการเรียนตามหลักสูตรสถานศึกษา

๕.๒ คะแนนสอบ NT สถานศึกษากำหนดมาตรฐานจำนวน.....ข้อ

มาตรฐานของสถานศึกษา	แหล่งข้อมูล	ผลการประเมิน	
ข้อ ๑		<input type="checkbox"/> บรรลุ	<input type="checkbox"/> ไม่บรรลุ
ข้อ ๒		<input type="checkbox"/> บรรลุ	<input type="checkbox"/> ไม่บรรลุ
ข้อ ๓		<input type="checkbox"/> บรรลุ	<input type="checkbox"/> ไม่บรรลุ
ข้อ ๔		<input type="checkbox"/> บรรลุ	<input type="checkbox"/> ไม่บรรลุ
ข้อ ๕		<input type="checkbox"/> บรรลุ	<input type="checkbox"/> ไม่บรรลุ
ฯลฯ		<input type="checkbox"/> บรรลุ	<input type="checkbox"/> ไม่บรรลุ

มาตรฐานที่ ๑ คุณภาพของผู้เรียน

ประเด็นพิจารณาข้อที่ ๑.๑ ผลสัมฤทธิ์ทางวิชาการของผู้เรียน

๕. มีผลสัมฤทธิ์ทางการเรียนตามหลักสูตรสถานศึกษา

๕.๓ คะแนน O-NET สถานศึกษากำหนดมาตรฐานจำนวน.....ข้อ

มาตรฐานของสถานศึกษา	แหล่งข้อมูล	ผลการประเมิน	
ข้อ ๑		<input type="checkbox"/> บรรลุ	<input type="checkbox"/> ไม่บรรลุ
ข้อ ๒		<input type="checkbox"/> บรรลุ	<input type="checkbox"/> ไม่บรรลุ
ข้อ ๓		<input type="checkbox"/> บรรลุ	<input type="checkbox"/> ไม่บรรลุ
ข้อ ๔		<input type="checkbox"/> บรรลุ	<input type="checkbox"/> ไม่บรรลุ
ข้อ ๕		<input type="checkbox"/> บรรลุ	<input type="checkbox"/> ไม่บรรลุ
ฯลฯ		<input type="checkbox"/> บรรลุ	<input type="checkbox"/> ไม่บรรลุ

มาตรฐานที่ ๑ คุณภาพของผู้เรียน

ประเด็นพิจารณาข้อที่ ๑.๑ ผลสัมฤทธิ์ทางวิชาการของผู้เรียน

๕. มีผลสัมฤทธิ์ทางการเรียนตามหลักสูตรสถานศึกษา

๕.๔ คะแนนสมรรถนะสำคัญของผู้เรียน LCT สถานศึกษากำหนดมาตรฐานจำนวน.....ข้อ

มาตรฐานของสถานศึกษา	แหล่งข้อมูล	ผลการประเมิน	
ข้อ ๑		<input type="checkbox"/> บรรลุ	<input type="checkbox"/> ไม่บรรลุ
ข้อ ๒		<input type="checkbox"/> บรรลุ	<input type="checkbox"/> ไม่บรรลุ
ข้อ ๓		<input type="checkbox"/> บรรลุ	<input type="checkbox"/> ไม่บรรลุ
ข้อ ๔		<input type="checkbox"/> บรรลุ	<input type="checkbox"/> ไม่บรรลุ
ข้อ ๕		<input type="checkbox"/> บรรลุ	<input type="checkbox"/> ไม่บรรลุ
ฯลฯ		<input type="checkbox"/> บรรลุ	<input type="checkbox"/> ไม่บรรลุ



มาตรฐานที่ ๑ คุณภาพของผู้เรียน

ประเด็นพิจารณาข้อที่ ๑.๑ ผลสัมฤทธิ์ทางวิชาการของผู้เรียน

๖. มีความรู้ ทักษะพื้นฐาน และเจตคติที่ดีต่องานอาชีพ สถานศึกษากำหนดมาตรฐานจำนวน.....ข้อ

มาตรฐานของสถานศึกษา	แหล่งข้อมูล	ผลการประเมิน	
ข้อ ๑		<input type="checkbox"/> บรรลุ	<input type="checkbox"/> ไม่บรรลุ
ข้อ ๒		<input type="checkbox"/> บรรลุ	<input type="checkbox"/> ไม่บรรลุ
ข้อ ๓		<input type="checkbox"/> บรรลุ	<input type="checkbox"/> ไม่บรรลุ
ข้อ ๔		<input type="checkbox"/> บรรลุ	<input type="checkbox"/> ไม่บรรลุ
ข้อ ๕		<input type="checkbox"/> บรรลุ	<input type="checkbox"/> ไม่บรรลุ
ฯลฯ		<input type="checkbox"/> บรรลุ	<input type="checkbox"/> ไม่บรรลุ

มาตรฐานที่ ๑ คุณภาพของผู้เรียน

ประเด็นพิจารณาข้อที่ ๑.๒ คุณลักษณะที่พึงประสงค์ของผู้เรียน

๑. การมีคุณลักษณะและค่านิยมที่ดีตามที่สถานศึกษากำหนด สถานศึกษากำหนดมาตรฐานจำนวน.....ข้อ

มาตรฐานของสถานศึกษา	แหล่งข้อมูล	ผลการประเมิน	
ข้อ ๑		<input type="checkbox"/> บรรลุ	<input type="checkbox"/> ไม่บรรลุ
ข้อ ๒		<input type="checkbox"/> บรรลุ	<input type="checkbox"/> ไม่บรรลุ
ข้อ ๓		<input type="checkbox"/> บรรลุ	<input type="checkbox"/> ไม่บรรลุ
ข้อ ๔		<input type="checkbox"/> บรรลุ	<input type="checkbox"/> ไม่บรรลุ
ข้อ ๕		<input type="checkbox"/> บรรลุ	<input type="checkbox"/> ไม่บรรลุ
ฯลฯ		<input type="checkbox"/> บรรลุ	<input type="checkbox"/> ไม่บรรลุ

มาตรฐานที่ ๑ คุณภาพของผู้เรียน

ประเด็นพิจารณาข้อที่ ๑.๒ คุณลักษณะที่พึงประสงค์ของผู้เรียน

๒. ความภาคภูมิใจในท้องถิ่นและความเป็นไทย สถานศึกษากำหนดมาตรฐานจำนวน.....ข้อ

มาตรฐานของสถานศึกษา	แหล่งข้อมูล	ผลการประเมิน	
ข้อ ๑		<input type="checkbox"/> บรรลุ	<input type="checkbox"/> ไม่บรรลุ
ข้อ ๒		<input type="checkbox"/> บรรลุ	<input type="checkbox"/> ไม่บรรลุ
ข้อ ๓		<input type="checkbox"/> บรรลุ	<input type="checkbox"/> ไม่บรรลุ
ข้อ ๔		<input type="checkbox"/> บรรลุ	<input type="checkbox"/> ไม่บรรลุ
ข้อ ๕		<input type="checkbox"/> บรรลุ	<input type="checkbox"/> ไม่บรรลุ
ฯลฯ		<input type="checkbox"/> บรรลุ	<input type="checkbox"/> ไม่บรรลุ

มาตรฐานที่ ๑ คุณภาพของผู้เรียน

ประเด็นพิจารณาข้อที่ ๑.๒ คุณลักษณะที่พึงประสงค์ของผู้เรียน

๓. การยอมรับที่จะอยู่ร่วมกันบนความแตกต่างและหลากหลาย สถานศึกษากำหนดมาตรฐานจำนวน.....ข้อ

มาตรฐานของสถานศึกษา	แหล่งข้อมูล	ผลการประเมิน	
ข้อ ๑		<input type="checkbox"/> บรรลุ	<input type="checkbox"/> ไม่บรรลุ
ข้อ ๒		<input type="checkbox"/> บรรลุ	<input type="checkbox"/> ไม่บรรลุ
ข้อ ๓		<input type="checkbox"/> บรรลุ	<input type="checkbox"/> ไม่บรรลุ
ข้อ ๔		<input type="checkbox"/> บรรลุ	<input type="checkbox"/> ไม่บรรลุ
ข้อ ๕		<input type="checkbox"/> บรรลุ	<input type="checkbox"/> ไม่บรรลุ
ฯลฯ		<input type="checkbox"/> บรรลุ	<input type="checkbox"/> ไม่บรรลุ

มาตรฐานที่ ๑ คุณภาพของผู้เรียน

ประเด็นพิจารณาข้อที่ ๑.๒ คุณลักษณะที่พึงประสงค์ของผู้เรียน

๔. สุขภาวะทางร่างกาย และจิตสังคม สถานศึกษากำหนดมาตรฐานจำนวน.....ข้อ

มาตรฐานของสถานศึกษา	แหล่งข้อมูล	ผลการประเมิน	
ข้อ ๑		<input type="checkbox"/> บรรลุ	<input type="checkbox"/> ไม่บรรลุ
ข้อ ๒		<input type="checkbox"/> บรรลุ	<input type="checkbox"/> ไม่บรรลุ
ข้อ ๓		<input type="checkbox"/> บรรลุ	<input type="checkbox"/> ไม่บรรลุ
ข้อ ๔		<input type="checkbox"/> บรรลุ	<input type="checkbox"/> ไม่บรรลุ
ข้อ ๕		<input type="checkbox"/> บรรลุ	<input type="checkbox"/> ไม่บรรลุ
ฯลฯ		<input type="checkbox"/> บรรลุ	<input type="checkbox"/> ไม่บรรลุ

โรงเรียน.....สังกัด.....จังหวัด.....กลุ่มการศึกษาท้องถิ่น.....

วันที่ประเมิน.....

แบบเก็บรวบรวมข้อมูลมาตรฐานที่ ๒ กระบวนการบริหารและการจัดการ

มาตรฐานที่ ๒ กระบวนการบริหารและการจัดการ : ระดับคุณภาพ

กำลังพัฒนา

ปานกลาง

ดี

ดีเลิศ

ยอดเยี่ยม

โดยพิจารณาเป็นรายประเด็นพิจารณา	บรรลุ	ไม่บรรลุ
๑. มีเป้าหมายวิสัยทัศน์และพันธกิจที่สถานศึกษากำหนดชัดเจน		
๒. มีระบบบริหารจัดการคุณภาพของสถานศึกษา		
๓. ดำเนินงานพัฒนาวิชาการที่เน้นคุณภาพผู้เรียนรอบด้านตามหลักสูตรสถานศึกษาและทุกกลุ่มเป้าหมาย		
๔. พัฒนาครูและบุคลากรที่เน้นคุณภาพผู้เรียนรอบด้านตามหลักสูตรสถานศึกษาและทุกกลุ่มเป้าหมาย		
๕. จัดสภาพแวดล้อมและบุคลากรให้มีความเชี่ยวชาญทางวิชาชีพ		
๖. จัดระบบเทคโนโลยีสารสนเทศเพื่อสนับสนุนการบริหารจัดการและการจัดการเรียนรู้		

มาตรฐานที่ ๒ กระบวนการบริหารและการจัดการ

๑. มีเป้าหมายวิสัยทัศน์และพันธกิจที่สถานศึกษากำหนดชัดเจน สถานศึกษากำหนดมาตรฐานจำนวน.....ข้อ

มาตรฐานของสถานศึกษา	แหล่งข้อมูล	ผลการประเมิน	
ข้อ ๑		<input type="checkbox"/> บรรลุ	<input type="checkbox"/> ไม่บรรลุ
ข้อ ๒		<input type="checkbox"/> บรรลุ	<input type="checkbox"/> ไม่บรรลุ
ข้อ ๓		<input type="checkbox"/> บรรลุ	<input type="checkbox"/> ไม่บรรลุ
ข้อ ๔		<input type="checkbox"/> บรรลุ	<input type="checkbox"/> ไม่บรรลุ
ข้อ ๕		<input type="checkbox"/> บรรลุ	<input type="checkbox"/> ไม่บรรลุ
ฯลฯ		<input type="checkbox"/> บรรลุ	<input type="checkbox"/> ไม่บรรลุ

มาตรฐานที่ ๒ กระบวนการบริหารและการจัดการ

๒. มีระบบบริหารจัดการคุณภาพของสถานศึกษา สถานศึกษากำหนดมาตรฐานจำนวน.....ข้อ

มาตรฐานของสถานศึกษา	แหล่งข้อมูล	ผลการประเมิน	
ข้อ ๑		<input type="checkbox"/> บรรลุ	<input type="checkbox"/> ไม่บรรลุ
ข้อ ๒		<input type="checkbox"/> บรรลุ	<input type="checkbox"/> ไม่บรรลุ
ข้อ ๓		<input type="checkbox"/> บรรลุ	<input type="checkbox"/> ไม่บรรลุ
ข้อ ๔		<input type="checkbox"/> บรรลุ	<input type="checkbox"/> ไม่บรรลุ
ข้อ ๕		<input type="checkbox"/> บรรลุ	<input type="checkbox"/> ไม่บรรลุ
ฯลฯ		<input type="checkbox"/> บรรลุ	<input type="checkbox"/> ไม่บรรลุ



มาตรฐานที่ ๒ กระบวนการบริหารและการจัดการ

๓. ดำเนินงานพัฒนาวิชาการที่เน้นคุณภาพผู้เรียนรอบด้านตามหลักสูตรสถานศึกษาและทุกกลุ่มเป้าหมาย สถานศึกษากำหนดมาตรฐานจำนวน.....ข้อ

มาตรฐานของสถานศึกษา	แหล่งข้อมูล	ผลการประเมิน	
ข้อ ๑		<input type="checkbox"/> บรรลุ	<input type="checkbox"/> ไม่บรรลุ
ข้อ ๒		<input type="checkbox"/> บรรลุ	<input type="checkbox"/> ไม่บรรลุ
ข้อ ๓		<input type="checkbox"/> บรรลุ	<input type="checkbox"/> ไม่บรรลุ
ข้อ ๔		<input type="checkbox"/> บรรลุ	<input type="checkbox"/> ไม่บรรลุ
ข้อ ๕		<input type="checkbox"/> บรรลุ	<input type="checkbox"/> ไม่บรรลุ
ฯลฯ		<input type="checkbox"/> บรรลุ	<input type="checkbox"/> ไม่บรรลุ

มาตรฐานที่ ๒ กระบวนการบริหารและการจัดการ

๔. พัฒนาครูและบุคลากรให้มีความเชี่ยวชาญทางวิชาชีพ สถานศึกษากำหนดมาตรฐานจำนวน.....ข้อ

มาตรฐานของสถานศึกษา	แหล่งข้อมูล	ผลการประเมิน	
ข้อ ๑		<input type="checkbox"/> บรรลุ	<input type="checkbox"/> ไม่บรรลุ
ข้อ ๒		<input type="checkbox"/> บรรลุ	<input type="checkbox"/> ไม่บรรลุ
ข้อ ๓		<input type="checkbox"/> บรรลุ	<input type="checkbox"/> ไม่บรรลุ
ข้อ ๔		<input type="checkbox"/> บรรลุ	<input type="checkbox"/> ไม่บรรลุ
ข้อ ๕		<input type="checkbox"/> บรรลุ	<input type="checkbox"/> ไม่บรรลุ
ฯลฯ		<input type="checkbox"/> บรรลุ	<input type="checkbox"/> ไม่บรรลุ

มาตรฐานที่ ๒ กระบวนการบริหารและการจัดการ

๕. จัดสภาพแวดล้อมทางกายภาพและสังคมที่เอื้อต่อการจัดการเรียนรู้อย่างมีคุณภาพ สถานศึกษากำหนดมาตรฐานจำนวน.....ข้อ

มาตรฐานของสถานศึกษา	แหล่งข้อมูล	ผลการประเมิน	
ข้อ ๑		<input type="checkbox"/> บรรลุ	<input type="checkbox"/> ไม่บรรลุ
ข้อ ๒		<input type="checkbox"/> บรรลุ	<input type="checkbox"/> ไม่บรรลุ
ข้อ ๓		<input type="checkbox"/> บรรลุ	<input type="checkbox"/> ไม่บรรลุ
ข้อ ๔		<input type="checkbox"/> บรรลุ	<input type="checkbox"/> ไม่บรรลุ
ข้อ ๕		<input type="checkbox"/> บรรลุ	<input type="checkbox"/> ไม่บรรลุ
ฯลฯ		<input type="checkbox"/> บรรลุ	<input type="checkbox"/> ไม่บรรลุ

มาตรฐานที่ ๒ กระบวนการบริหารและการจัดการ

๖. จัดระบบเทคโนโลยีสารสนเทศเพื่อสนับสนุนการบริหารจัดการและการจัดการเรียนรู้ สถานศึกษากำหนดมาตรฐานจำนวน.....ข้อ

มาตรฐานของสถานศึกษา	แหล่งข้อมูล	ผลการประเมิน	
ข้อ ๑		<input type="checkbox"/> บรรลุ	<input type="checkbox"/> ไม่บรรลุ
ข้อ ๒		<input type="checkbox"/> บรรลุ	<input type="checkbox"/> ไม่บรรลุ
ข้อ ๓		<input type="checkbox"/> บรรลุ	<input type="checkbox"/> ไม่บรรลุ
ข้อ ๔		<input type="checkbox"/> บรรลุ	<input type="checkbox"/> ไม่บรรลุ
ข้อ ๕		<input type="checkbox"/> บรรลุ	<input type="checkbox"/> ไม่บรรลุ
ฯลฯ		<input type="checkbox"/> บรรลุ	<input type="checkbox"/> ไม่บรรลุ

โรงเรียน.....สังกัด.....จังหวัด.....กลุ่มการศึกษาท้องถิ่นที่.....

วันที่ประเมิน.....

แบบเก็บรวบรวมข้อมูลมาตรฐานที่ ๓ การจัดประสบการณ์ที่เน้นผู้เรียนเป็นสำคัญ

มาตรฐานที่ ๓ การจัดประสบการณ์ที่เน้นผู้เรียนเป็นสำคัญ : ระดับคุณภาพ

กำลังพัฒนา

ปานกลาง

ดี

ดีเลิศ

ยอดเยี่ยม

ประเด็นการพิจารณา	ค่าเป้าหมายตามเกณฑ์	
	บรรลุ	ไม่บรรลุ
โดยพิจารณาเป็นรายประเด็นพิจารณา		
๑. จัดการเรียนรู้ผ่านกระบวนการคิดและปฏิบัติจริง และสามารถนำไปประยุกต์ใช้ในชีวิตได้		
๒. ใช้สื่อ เทคโนโลยีสารสนเทศ และแหล่งเรียนรู้ที่เอื้อต่อการเรียนรู้		
๓. มีการบริหารจัดการชั้นเรียนเชิงบวก		
๔. ตรวจสอบและประเมินผู้เรียนอย่างเป็นระบบ และนำผลมาพัฒนาผู้เรียน		
๕. มีการแลกเปลี่ยนเรียนรู้และให้ข้อมูลสะท้อนกลับเพื่อพัฒนาและปรับปรุงการจัดการเรียนรู้		

มาตรฐานที่ ๓ การจัดประสบการณ์ที่เน้นผู้เรียนเป็นสำคัญ

๑. จัดการเรียนรู้ผ่านกระบวนการคิดและปฏิบัติจริง และสามารถนำไปประยุกต์ใช้ในชีวิตได้ สถานศึกษากำหนดมาตรฐานจำนวน.....ข้อ

มาตรฐานของสถานศึกษา	แหล่งข้อมูล	ผลการประเมิน	
ข้อ ๑		<input type="checkbox"/> บรรลุ	<input type="checkbox"/> ไม่บรรลุ
ข้อ ๒		<input type="checkbox"/> บรรลุ	<input type="checkbox"/> ไม่บรรลุ
ข้อ ๓		<input type="checkbox"/> บรรลุ	<input type="checkbox"/> ไม่บรรลุ
ข้อ ๔		<input type="checkbox"/> บรรลุ	<input type="checkbox"/> ไม่บรรลุ
ข้อ ๕		<input type="checkbox"/> บรรลุ	<input type="checkbox"/> ไม่บรรลุ
ฯลฯ		<input type="checkbox"/> บรรลุ	<input type="checkbox"/> ไม่บรรลุ

มาตรฐานที่ ๓ การจัดประสบการณ์ที่เน้นผู้เรียนเป็นสำคัญ

๒. ใช้สื่อ เทคโนโลยีสารสนเทศ และแหล่งเรียนรู้ที่เอื้อต่อการเรียนรู้ สถานศึกษากำหนดมาตรฐานจำนวน.....ข้อ

มาตรฐานของสถานศึกษา	แหล่งข้อมูล	ผลการประเมิน	
ข้อ ๑		<input type="checkbox"/> บรรลุ	<input type="checkbox"/> ไม่บรรลุ
ข้อ ๒		<input type="checkbox"/> บรรลุ	<input type="checkbox"/> ไม่บรรลุ
ข้อ ๓		<input type="checkbox"/> บรรลุ	<input type="checkbox"/> ไม่บรรลุ
ข้อ ๔		<input type="checkbox"/> บรรลุ	<input type="checkbox"/> ไม่บรรลุ
ข้อ ๕		<input type="checkbox"/> บรรลุ	<input type="checkbox"/> ไม่บรรลุ
ฯลฯ		<input type="checkbox"/> บรรลุ	<input type="checkbox"/> ไม่บรรลุ

มาตรฐานที่ ๓ การจัดประสบการณ์ที่เน้นผู้เรียนเป็นสำคัญ

๓. มีการบริหารจัดการชั้นเรียนเชิงบวก สถานศึกษากำหนดมาตรฐานจำนวน.....ข้อ

มาตรฐานของสถานศึกษา	แหล่งข้อมูล	ผลการประเมิน	
ข้อ ๑		<input type="checkbox"/> บรรลุ	<input type="checkbox"/> ไม่บรรลุ
ข้อ ๒		<input type="checkbox"/> บรรลุ	<input type="checkbox"/> ไม่บรรลุ
ข้อ ๓		<input type="checkbox"/> บรรลุ	<input type="checkbox"/> ไม่บรรลุ
ข้อ ๔		<input type="checkbox"/> บรรลุ	<input type="checkbox"/> ไม่บรรลุ
ข้อ ๕		<input type="checkbox"/> บรรลุ	<input type="checkbox"/> ไม่บรรลุ
ฯลฯ		<input type="checkbox"/> บรรลุ	<input type="checkbox"/> ไม่บรรลุ



มาตรฐานที่ ๓ การจัดประสบการณ์ที่เน้นผู้เรียนเป็นสำคัญ

๔. ตรวจสอบและประเมินผู้เรียนอย่างเป็นทางการ และนำผลมาพัฒนาผู้เรียน สถานศึกษากำหนดมาตรฐานจำนวน.....ข้อ

มาตรฐานของสถานศึกษา	แหล่งข้อมูล	ผลการประเมิน	
ข้อ ๑		<input type="checkbox"/> บรรลุ	<input type="checkbox"/> ไม่บรรลุ
ข้อ ๒		<input type="checkbox"/> บรรลุ	<input type="checkbox"/> ไม่บรรลุ
ข้อ ๓		<input type="checkbox"/> บรรลุ	<input type="checkbox"/> ไม่บรรลุ
ข้อ ๔		<input type="checkbox"/> บรรลุ	<input type="checkbox"/> ไม่บรรลุ
ข้อ ๕		<input type="checkbox"/> บรรลุ	<input type="checkbox"/> ไม่บรรลุ
ฯลฯ		<input type="checkbox"/> บรรลุ	<input type="checkbox"/> ไม่บรรลุ

มาตรฐานที่ ๓ การจัดประสบการณ์ที่เน้นผู้เรียนเป็นสำคัญ

๕. มีการแลกเปลี่ยนเรียนรู้และให้ข้อมูลสะท้อนกลับเพื่อพัฒนาและปรับปรุงการจัดการเรียนรู้ สถานศึกษากำหนดมาตรฐานจำนวน.....ข้อ

มาตรฐานของสถานศึกษา	แหล่งข้อมูล	ผลการประเมิน	
ข้อ ๑		<input type="checkbox"/> บรรลุ	<input type="checkbox"/> ไม่บรรลุ
ข้อ ๒		<input type="checkbox"/> บรรลุ	<input type="checkbox"/> ไม่บรรลุ
ข้อ ๓		<input type="checkbox"/> บรรลุ	<input type="checkbox"/> ไม่บรรลุ
ข้อ ๔		<input type="checkbox"/> บรรลุ	<input type="checkbox"/> ไม่บรรลุ
ข้อ ๕		<input type="checkbox"/> บรรลุ	<input type="checkbox"/> ไม่บรรลุ
ฯลฯ		<input type="checkbox"/> บรรลุ	<input type="checkbox"/> ไม่บรรลุ

### ภาคผนวก ง

- ตัวอย่างประกาศมาตรฐานการศึกษาของสถานศึกษาระดับปฐมวัย  
และระดับการศึกษาขั้นพื้นฐาน
- ตัวอย่างประกาศกำหนดค่าเป้าหมายมาตรฐานการศึกษาของสถานศึกษาระดับปฐมวัย  
และระดับการศึกษาขั้นพื้นฐาน



ประกาศโรงเรียนเทศบาล.....

เรื่อง มาตรฐานการศึกษาาระดับปฐมวัยและมาตรฐานการศึกษา ขั้นพื้นฐาน  
เพื่อการประกันคุณภาพภายในสถานศึกษาและค่าเป้าหมายการพัฒนาคุณภาพการศึกษา ปีการศึกษา .....

พระราชบัญญัติการศึกษาแห่งชาติ พ.ศ. ๒๕๔๒ แก้ไขเพิ่มเติมถึง (ฉบับที่ ๓) พ.ศ. ๒๕๕๓ มาตรา ๔๑ กำหนดให้องค์กรปกครองส่วนท้องถิ่นมีสิทธิจัดการศึกษาระดับใดระดับหนึ่งหรือทุกระดับตามความพร้อม ความเหมาะสมและความต้องการภายในท้องถิ่น ประกอบกับมาตรา ๔๗ กำหนดให้มีระบบการประกันคุณภาพ การศึกษาเพื่อพัฒนาคุณภาพและมาตรฐานการศึกษาทุกระดับ ประกอบด้วย ระบบประกันคุณภาพภายในและ ระบบประกันคุณภาพภายนอก กฎกระทรวงการประกันคุณภาพการศึกษา พ.ศ. ๒๕๖๑ ข้อ ๓ กำหนดให้ สถานศึกษา แต่ละแห่งจัดให้มีระบบการประกันคุณภาพภายในสถานศึกษา การกำหนดมาตรฐานการศึกษาของ สถานศึกษาให้เป็นไปตามมาตรฐานการศึกษาแต่ละระดับและประเภทการศึกษาที่รัฐมนตรีว่าการ กระทรวงศึกษาธิการประกาศกำหนด ซึ่งกระทรวงศึกษาธิการได้ประกาศ ให้ใช้มาตรฐานการศึกษาระดับปฐมวัย ระดับการศึกษาขั้นพื้นฐาน ศูนย์การศึกษาพิเศษ เมื่อวันที่ ๖ สิงหาคม พ.ศ. ๒๕๖๑ เพื่อเป็นหลักเทียบเคียงในการ พัฒนา ส่งเสริม สนับสนุนกำกับดูแลและติดตามตรวจสอบคุณภาพการศึกษา และเพื่อให้เป็นไปตามกฎหมาย กำหนด กระทรวงมหาดไทยได้ยกเลิกประกาศกระทรวงมหาดไทย เรื่อง มาตรฐานการศึกษาขั้นพื้นฐานและ มาตรฐานปฐมวัยเพื่อการประกันคุณภาพภายในสถานศึกษาสังกัดองค์กรปกครองส่วนท้องถิ่น ลงวันที่ ๓๐ มิถุนายน พ.ศ. ๒๕๕๗ และได้ประกาศมาตรฐานการศึกษาระดับปฐมวัย มาตรฐานการศึกษาระดับการศึกษาขั้น พื้นฐาน และแนวทางปฏิบัติการประกันคุณภาพการศึกษาเพื่อการประกันคุณภาพภายในโรงเรียนสังกัดองค์กร ปกครองส่วนท้องถิ่น เมื่อวันที่ ๓๑ ตุลาคม พ.ศ. ๒๕๖๑ โดยกำหนดให้สถานศึกษาสังกัดองค์กรปกครองส่วน ท้องถิ่นที่จัดการศึกษาระดับปฐมวัยและการศึกษาขั้นพื้นฐานดำเนินการตามประกาศกระทรวงศึกษาธิการ เรื่อง ให้ใช้มาตรฐานการศึกษาระดับปฐมวัย ระดับการศึกษาขั้นพื้นฐาน ศูนย์การศึกษาพิเศษ ประกาศ ณ วันที่ ๖ สิงหาคม พ.ศ. ๒๕๖๑ อาศัยอำนาจตามความในพระราชบัญญัติเทศบาล ๒๔๙๖ แก้ไขเพิ่มเติมถึงฉบับที่ ๑๓ พ.ศ. ๒๕๕๒ มาตรา ๕๐ มาตรา ๕๓ และมาตรา ๕๖ และพระราชบัญญัติการศึกษา พ.ศ. ๒๕๔๒ แก้ไขเพิ่มเติมถึง (ฉบับที่ ๓) พ.ศ. ๒๕๕๓ มาตรา ๔๑ จึงประกาศใช้มาตรฐานการศึกษาระดับปฐมวัยและมาตรฐานการศึกษาขั้น พื้นฐาน เพื่อการประกันคุณภาพภายในสถานศึกษาและค่าเป้าหมายการพัฒนาคุณภาพการศึกษา ปีการศึกษา ๒๕๖๑ โดยความเห็นชอบของคณะกรรมการสถานศึกษาขั้นพื้นฐาน ในการประชุม ครั้งที่..... / ..... เมื่อวันที่ ..... เดือน.....พ.ศ. .... ตามเอกสารแนบท้ายประกาศฉบับนี้

ประกาศ ณ วันที่ ..... เดือน ..... พ.ศ. ....

(.....)

ผู้อำนวยการสถานศึกษาโรงเรียน.....

## มาตรฐานการศึกษาของสถานศึกษา

แนบท้ายประกาศโรงเรียนเทศบาล.....

เรื่อง ให้ใช้มาตรฐานการศึกษาระดับปฐมวัยและมาตรฐานการศึกษาขั้นพื้นฐานเพื่อการประกันคุณภาพภายในสถานศึกษาและค่าเป้าหมายการพัฒนาคุณภาพการศึกษาปีการศึกษา ๒๕๖๑ ลงวันที่ ๑ พฤศจิกายน ๒๕๖๑

### มาตรฐานการศึกษา ระดับปฐมวัย พ.ศ. .... จำนวน ๓ มาตรฐาน ได้แก่

- มาตรฐานที่ ๑ คุณภาพของเด็ก
- มาตรฐานที่ ๒ กระบวนการบริหารและการจัดการ
- มาตรฐานที่ ๓ กระบวนการจัดการเรียนการสอนที่เน้นเด็กเป็นสำคัญ

แต่ละมาตรฐานมีรายละเอียดดังต่อไปนี้

#### มาตรฐานที่ ๑ คุณภาพของเด็ก

- ๑.๑ มีพัฒนาการด้านร่างกาย แข็งแรง มีสุขนิสัยที่ดีและดูแลความปลอดภัยของตนเองได้
- ๑.๒ มีพัฒนาการด้านอารมณ์ จิตใจ ควบคุมและแสดงออกทางอารมณ์ได้
- ๑.๓ มีพัฒนาการด้านสังคม ช่วยเหลือตนเองและเป็นสมาชิกที่ดีของสังคม
- ๑.๔ มีพัฒนาการด้านสติปัญญา สื่อสารได้ มีทักษะการคิดพื้นฐานและแสวงหาความรู้ได้

#### มาตรฐานที่ ๒ กระบวนการบริหารและการจัดการ

- ๒.๑ มีหลักสูตรครอบคลุมพัฒนาการทั้ง ๔ ด้าน สอดคล้องกับบริบทของท้องถิ่น
- ๒.๒ จัดครูให้เพียงพอกับชั้นเรียน
- ๒.๓ ส่งเสริมให้ครูมีความเชี่ยวชาญด้านการจัดประสบการณ์
- ๒.๔ จัดสภาพแวดล้อมและสื่อเพื่อการเรียนรู้อย่างปลอดภัยและเพียงพอ
- ๒.๕ ให้บริการสื่อเทคโนโลยีสารสนเทศและสื่อการเรียนรู้เพื่อสนับสนุนการจัดประสบการณ์
- ๒.๖ มีระบบบริหารคุณภาพที่เปิดโอกาสให้ผู้เกี่ยวข้องทุกฝ่ายมีส่วนร่วม

#### มาตรฐานที่ ๓ กระบวนการจัดประสบการณ์ที่เน้นเด็กเป็นสำคัญ

- ๓.๑ จัดประสบการณ์ที่ส่งเสริมให้เด็กมีพัฒนาการทุกด้านอย่างสมดุลเต็มศักยภาพ
- ๓.๒ สร้างโอกาสให้เด็กได้รับประสบการณ์ตรง เล่นและปฏิบัติอย่างมีความสุข
- ๓.๓ จัดบรรยากาศที่เอื้อต่อการเรียนรู้ใช้สื่อและเทคโนโลยีที่เหมาะสมกับวัย
- ๓.๔ ประเมินพัฒนาการเด็กตามสภาพจริงและนำผลการประเมินพัฒนาการเด็กไปปรับปรุงการจัดประสบการณ์และพัฒนาเด็ก

### มาตรฐานการศึกษา ระดับการศึกษาขั้นพื้นฐาน พ.ศ. .... จำนวน ๓ มาตรฐาน ได้แก่

- มาตรฐานที่ ๑ คุณภาพของผู้เรียน
  - ๑.๑ ผลสัมฤทธิ์ทางวิชาการของผู้เรียน
  - ๑.๒ คุณลักษณะที่พึงประสงค์ของผู้เรียน
- มาตรฐานที่ ๒ กระบวนการบริหารและการจัดการ
- มาตรฐานที่ ๓ กระบวนการจัดการเรียนการสอนที่เน้นผู้เรียนเป็นสำคัญ

แต่ละมาตรฐานมีรายละเอียดดังต่อไปนี้

## มาตรฐานที่ ๑ คุณภาพของผู้เรียน

### ๑.๑ ผลสัมฤทธิ์ทางวิชาการของผู้เรียน

- ๑) มีความสามารถในการอ่าน การเขียน การสื่อสารและการคิดคำนวณ
- ๒) มีความสามารถในการคิดวิเคราะห์ คิดอย่างมีวิจารณญาณ อภิปรายแลกเปลี่ยนความคิดเห็นและแก้ปัญหา
- ๓) มีความสามารถในการสร้างนวัตกรรม
- ๔) มีความสามารถในการใช้เทคโนโลยีสารสนเทศและการสื่อสาร
- ๕) มีผลสัมฤทธิ์ทางการเรียนตามหลักสูตรสถานศึกษา
- ๖) มีความรู้ทักษะพื้นฐานและเจตคติที่ดีต่องานอาชีพ

### ๑.๒ คุณลักษณะที่พึงประสงค์ของผู้เรียน

- ๑) การมีคุณลักษณะและค่านิยมที่ดีตามที่สถานศึกษากำหนด
- ๒) ความภูมิใจในท้องถิ่นและความเป็นไทย
- ๓) การยอมรับที่จะอยู่ร่วมกันบนความแตกต่างและหลากหลาย
- ๔) สุขภาวะทางร่างกายและจิตสังคม

## มาตรฐานที่ ๒ กระบวนการบริหารและการจัดการ

- ๒.๑ มีเป้าหมายวิสัยทัศน์และพันธกิจที่สถานศึกษากำหนดชัดเจน
- ๒.๒ มีระบบบริหารจัดการคุณภาพของสถานศึกษา
- ๒.๓ ดำเนินงานพัฒนาวิชาการที่เน้นคุณภาพผู้เรียนรอบด้านตามหลักสูตรสถานศึกษา และทุกกลุ่มเป้าหมาย
- ๒.๔ พัฒนาครูและบุคลากรให้มีความเชี่ยวชาญทางวิชาชีพ
- ๒.๕ จัดสภาพแวดล้อมทางกายภาพและสังคมที่เอื้อต่อการจัดการเรียนรู้อย่างมีคุณภาพ
- ๒.๖ จัดระบบเทคโนโลยีสารสนเทศเพื่อสนับสนุนการบริหารจัดการและการจัดการเรียนรู้

## มาตรฐานที่ ๓ กระบวนการจัดการเรียนการสอนที่เน้นผู้เรียนเป็นสำคัญ

- ๓.๑ จัดการเรียนรู้ผ่านกระบวนการคิดและปฏิบัติจริง และสามารถนำไปประยุกต์ใช้ในชีวิตได้
- ๓.๒ ใช้สื่อ เทคโนโลยีสารสนเทศ และแหล่งเรียนรู้ที่เอื้อต่อการเรียนรู้
- ๓.๓ มีการบริหารจัดการชั้นเรียนเชิงบวก
- ๓.๔ ตรวจสอบและประเมินผู้เรียนอย่างเป็นระบบและนำผลมาพัฒนาผู้เรียน
- ๓.๕ มีการแลกเปลี่ยนเรียนรู้และให้ข้อมูลสะท้อนกลับเพื่อพัฒนาและปรับปรุงการจัดการเรียนรู้



ประกาศโรงเรียน.....

เรื่อง กำหนดค่าเป้าหมายตามมาตรฐานการศึกษาของสถานศึกษา  
ระดับปฐมวัย และระดับการศึกษาขั้นพื้นฐาน เพื่อการประกันคุณภาพภายในของสถานศึกษา

ด้วยกระทรวงศึกษาธิการ ได้ประกาศใช้กฎกระทรวงว่าด้วยระบบ หลักเกณฑ์ และวิธีการประกันคุณภาพ การศึกษา พ.ศ. ๒๕๖๑ ซึ่งเหตุผลในการประกาศใช้กฎกระทรวงฉบับนี้ คือ แนวทางใน การดำเนินงาน ตามประกาศกฎกระทรวงว่าด้วยระบบ หลักเกณฑ์ และวิธีการประกันคุณภาพการศึกษา พ.ศ. ๒๕๕๓ ไม่ สอดคล้องกับหลักการประกันคุณภาพการศึกษาที่แท้จริง จึงส่งผลให้การดำเนินการประกันคุณภาพทั้งภายในและ ภายนอกไม่สัมพันธ์กัน เกิดความซ้ำซ้อนและคลาดเคลื่อนในการปฏิบัติ ทำให้ไม่สะท้อนความเป็นจริงและเป็นการ สร้างภาระให้สถานศึกษา

ตามประกาศกระทรวงมหาดไทย เรื่อง มาตรฐานการศึกษาระดับปฐมวัย มาตรฐานการศึกษาระดับชั้น พื้นฐาน และแนวทางปฏิบัติในการดำเนินการประกันคุณภาพการศึกษาเพื่อการประกันคุณภาพภายใน โรงเรียนสังกัดองค์กรปกครองส่วนท้องถิ่น ลงวันที่ ๓๑ ตุลาคม ๒๕๖๑ โรงเรียน.....ปรับ มาตรฐานการศึกษาของสถานศึกษาระดับการศึกษาปฐมวัย และระดับการศึกษาขั้นพื้นฐานจาก การมีส่วนร่วม ร่วมของผู้เกี่ยวข้อง ทั้งบุคลากรทุกคนในโรงเรียน ผู้ปกครอง และประชาชนในชุมชนให้เหมาะสม และ สอดคล้องกัน เพื่อนำไปสู่การพัฒนาคุณภาพการศึกษาตามมาตรฐานการศึกษา ระดับปฐมวัย และระดับ ขั้นพื้นฐาน การประเมินคุณภาพภายในและรองรับการประเมินคุณภาพภายนอก โดยความเห็นชอบ ของคณะกรรมการสถานศึกษาขั้นพื้นฐาน ในการประชุม ครั้งที่..... / ๒๕๖๑ เมื่อวันที่..... เดือน..... พ.ศ. ....

เพื่อให้การพัฒนาคุณภาพและมาตรฐานการศึกษาของโรงเรียน..... มีคุณภาพ และมาตรฐาน จึงกำหนดค่าเป้าหมายการพัฒนาคุณภาพตามมาตรฐานการศึกษาของสถานศึกษา ระดับปฐมวัย และระดับการศึกษาขั้นพื้นฐาน ตามเอกสารแนบท้ายประกาศนี้

ประกาศ ณ วันที่ ..... เดือน..... พ.ศ. ....

(.....)

ผู้อำนวยการสถานศึกษาโรงเรียน.....

แนบท้ายประกาศโรงเรียน.....

เรื่อง กำหนดมาตรฐานและค่าเป้าหมายของสถานศึกษา  
เพื่อการประกันคุณภาพภายในของสถานศึกษา

.....

ระดับปฐมวัย

มาตรฐาน / ประเด็นการพิจารณา

มาตรฐานที่ ๑ คุณภาพของเด็ก

- ๑.
- ๒.
- ๓.
- ๔.

มาตรฐานที่ ๒ กระบวนการบริหารและการจัดการ

- ๕.
- ๖.
- ๗.
- ๘.
- ๙.
- ๑๐.

มาตรฐานที่ ๓ กระบวนการจัดการเรียนการสอนที่เน้นเด็กเป็นสำคัญ

- ๑๑.
- ๑๒.
- ๑๓.
- ๑๔.
- ๑๕.
- ๑๖.

การกำหนดค่าเป้าหมาย

๑. ศึกษาข้อมูลเดิม ผลการประเมินต่าง ๆ ที่ผ่านมา เพื่อเป็นข้อมูลฐานในการกำหนดค่าเป้าหมาย
๒. การกำหนดค่าเป้าหมาย แต่ละมาตรฐาน ควรกำหนดเป็น ระดับคุณภาพ ๕ ระดับ เพื่อให้สอดคล้องกับการประเมิน ดังนี้
  - ระดับ ยอดเยี่ยม
  - ระดับ ดีเลิศ
  - ระดับ ดี
  - ระดับ ปานกลาง
  - ระดับ กำลังพัฒนา
๓. การกำหนดค่าเป้าหมายของประเด็นการพิจารณาย่อย จะกำหนดเป็นระดับคุณภาพ หรือเป็น ร้อยละ ตามความเหมาะสมกับบริบทของสถานศึกษา
๔. การตั้งค่าเป้าหมายเชิงปริมาณในบางประเด็น สถานศึกษาควรกำหนดเพื่อใช้ตรวจสอบว่า การดำเนินงานพัฒนาคุณภาพการจัดการศึกษาของสถานศึกษาได้บรรลุเป้าหมายที่ตั้งไว้หรือสูงกว่า คงที่ หรือต่ำกว่า (ลักษณะข้อมูลเชิงปริมาณ)



แนบท้ายประกาศโรงเรียน.....

เรื่อง กำหนดมาตรฐานและค่าเป้าหมายของสถานศึกษา  
เพื่อการประกันคุณภาพภายในของสถานศึกษา

.....

ระดับการศึกษาขั้นพื้นฐาน

มาตรฐาน / ประเด็นการพิจารณา

มาตรฐานที่ ๑ คุณภาพของผู้เรียน

๑.๑ ผลสัมฤทธิ์ทางวิชาการของผู้เรียน

- ๑.
- ๒.
- ๓.
- ๔.
- ๕.
- ๖.

๑.๒ คุณลักษณะที่พึงประสงค์ของผู้เรียน

- ๗.
- ๘.
- ๙.
- ๑๐.

มาตรฐานที่ ๒ กระบวนการบริหารและการจัดการ

- ๑๑.
- ๑๒.
- ๑๓.
- ๑๔.
- ๑๕.
- ๑๖.

มาตรฐานที่ ๓ กระบวนการจัดการเรียนการสอนที่เน้นผู้เรียนเป็นสำคัญ

- ๑๗.
- ๑๘.
- ๑๙.
- ๒๐.
- ๒๑.

## การกำหนดค่าเป้าหมาย

๑. ศึกษาข้อมูลเดิม ผลการประเมินต่างๆ ที่ผ่านมา เพื่อเป็นข้อมูลฐานในการกำหนดค่าเป้าหมาย
๒. การกำหนดค่าเป้าหมาย แต่ละมาตรฐาน ควรกำหนดเป็น ระดับคุณภาพ ๕ ระดับ เพื่อให้สอดคล้องกับการประเมิน ดังนี้
  - ระดับ ยอดเยี่ยม
  - ระดับ ดีเลิศ
  - ระดับ ดี
  - ระดับ ปานกลาง
  - ระดับ กำลังพัฒนา
๓. การกำหนดค่าเป้าหมายของประเด็นการพิจารณาย่อย จะกำหนดเป็นระดับคุณภาพ หรือเป็นร้อยละ ตามความเหมาะสมกับบริบทของสถานศึกษา
๔. การตั้งค่าเป้าหมายเชิงปริมาณในบางประเด็น สถานศึกษาควรกำหนดเพื่อใช้ตรวจสอบว่าการดำเนินงานพัฒนาคุณภาพการจัดการศึกษาของสถานศึกษาได้บรรลุเป้าหมายที่ตั้งไว้หรือสูงกว่า คงที่ หรือต่ำกว่า (ลักษณะข้อมูลเชิงปริมาณ)